EL SIGLO

Año LXI — N. 18.113 PORTE PAGADO Director: PEDRO COSIO Montevideo, Sábado 10 de Diciembre de 1921.

LA CONFERENCIA DE LA LIMITACION DE LOS ARMAMENTOS

El gobierno de Francia está estudiando el proyecto de la cuádruple "Entente" substitutivo de la alianza anglo-japonesa

Conferencia de Wáshington

LA CUADRUPLE "ENTENTE"

WASHINGTON, 9. (United) — El proyecto preliminar de la cuádruple "Entente" entre Japón, Inglaterra, Francia y Norte América, comprende cuatro cláusulas, la primera de las cuales declara que esta Entente subsistirá a la alianza anglo-japonesa.

FUERON TELEGRAFIADOS A PARIS LOS DETALLES DEL PROYECTO

WASHINGTON, 9. — M. Viviani telegrafió al Primer Ministro de Francia, M. Briand, los detalles del proyecto de cuádruple "Entente" del Pacífico.

Se prevé una respuesta favorable de Francia, que llegará el sábado a más tardar, habiendo aprobado el proyecto todos los miembros de la delegación francesa.

El proyecto encararía solamente el estatuto de las islas del océano Pacífico y tendría carácter estrictamente pacífico de manera de no suscitar objeciones en el Senado norteamericano.

LOS OBSTACULOS UNICOS PARA EL EXITO DE LA CONFERENCIA

WASHINGTON, 9 (United) — La cuestión de la fortificación de las posiciones del Pacífico y el problema de Shantung son los únicos obstáculos pendientes para el éxito de la Conferencia de la limitación de los armamentos.

LOS ACUERDOS DE LA CONFERENCIA

WASHINGTON, 9 (United) — Sábese que el acuerdo sobre el Pacífico terminóse ayer de noche y que en la actualidad se está comenzando la redacción del acuerdo naval.

China presenta un ultimatum al Japón

LOS CHINOS NO COOPERARIAN MAS EN LAS CONVERSACIONES DIRECTAS CON LOS DELEGADOS JAPONESES

WASHINGTON, 9 (United) — La delegación china presentó un ultimatum al Japón, respecto a Shantung, en el cual pide la rendición inmediata e incondicional de la región china.

En caso contrario los delegados chinos no participarían más en las conversaciones directas con los japoneses buscando un arreglo ante la Conferencia de Wáshington.

LA RESOLUCION ADOPTADA POR EL COMITE DE EXTREMO ORIENTE

WASHINGTON, 9 — La resolución adoptada después de la sesión del Comité de Extremo Oriente, de no participar en ningún acuerdo que pueda debilitar los cuatro puntos de la resolución presentada por Mr. Root, concerniente a China, es una declaración de principios contra la extensión de das esferas de influencia en los territorios conocidos.

El Comité aplazó sus reuniones para el sábado próximo, a fin de permitir a los delegados chinos y japoneses proseguir las negociaciones separadamente respecto a Shantung.

LA DELEGACION ITALIANA Y LA CUESTION DEL PACIFICO

WASHINGTON, 9 (United) — Los delegados italianos opinan que todo acuerdo que se establezca por la Conferencia, ya sea asegurando el porvenir de China, ya sea previniendo las diferencias en el pacífico, ganaría en eficacia con la participación de Italia.

Un miembro de la Delegación, dijo que Italia no sólo posee considerables intereses comerciales en China, sino que, encarando el porvenir, se halla lista a unirse con las otras potencias para el desarrollo de aquel país.

Italia desea también su admisión en el consorcio financiero formado para regularizar los empréstitos y ayudar financieramente a China.

En el momento oportuno la delegación italiana obrará en ese sentido ante la conferencia.

LOS INTERESES DE ITALIA EN CHINA

WASHINGTON, 9 — La delegación italiana ante la Conferencia del Desarme ha manifestado la creencia de que cualquier arreglo que se haga en sentido de asegurar el futuro de China y para prevenir las diferencias que pudieran surgir respecto a las Islas del Pacífico, ganaría fuerza si Italia formara parte de la combinación.

Este país formulará a su debido tiempo formales declaraciones ante la Conferencia de Washington, respecto a este particular.

Un miembro de la citada delegación dijo a un representante de la Associated Press, que Italia tiene considerable interés comercial en China, y está también dispuesta a unirse a otras potencias para promover el mayor desarrollo de aquel país.

Agregó que Italia desea ser admitida en el consorcio existente, formado por seis potencias, a fin de regularizar los empréstitos y dar ayuda financiera a China.

LA DESOCUPACION PRODUCIDA POR EL DESARME

TOKIO, 9 — Se tienen noticias de que ochenta mil obreros que trabajan en los astilleros japoneses han empezado a hacer gestiones para obtener ocupación en otras industrias nacionales, debido a la probable suspensión de las construcciones navales a causa de la limitación de los armamentos.

Los gremios obreros presentarán una exposición al Gobierno, pidiendo su ayuda para los obreros que queden sin trabajo con ese motivo.

EL ESTADO DE VERSALLES

WASHINGTON, 9 — El senador republicano, Mr. Borah, ha hecho importantes manifestaciones sobre diversas cuestiones entre las que figura el Tratado de Paz de Versalles, del que dijo que debe escribirse nuevamente, inmediatamente después de que terminó la Conferencia de Desarme, por ser esta la cosa más esencial para la Paz y el saneamiento económico del mundo y el primer paso en el camino del orden.

Agregó que será en una conferencia entre la Gran Bretaña, Japón, Francia y Alemania, que dicho tratado será escrito de nuevo, después de lo cual Europa podrá vivir.

Refiriéndose luego a la propaganda que se ha venido haciendo para la cancelación de las deuda de los aliados, pregunta qué ventajas podrían prevenir de semejante cancelación, tanto para la Gran Bretaña como para Francia, las que continúan sus respectivas políticas y acaso Alemania va a ser destruída y desmembrada.

LOS TRABAJOS DE LA CONFERENCIA

WASHINGTON, 9 — El proyecto sobre la celebración de un acuerdo entre Francia, Inglaterra, Norte América y Japón, estableciendo los estatutos sobre las islas del Pacífico, pasó a primer plano de los trabajos de la Conferencia reunida en ésta.

Mr. Viviani, telegrafió el texto de este proyecto de acuerdo a París, recomendando a Francia su aceptación.

La contestación del Primer Ministro de Francia, Mr. Briand, al respecto, es esperada próximamente.

Entre tanto, Mr. Viviani, prosigue las negociaciones y conferenció esta tarde con los jefes de las otras tres delegaciones interesadas.

La aceptación por parte de las bases propuestas por el Secretario de Estado, Mr. Hughes, para la reducción de su flota, se ha vuelto así secundaria.

El acuerdo especial entre los Estados Unidos y Japón, se realizará sobre la Isla de Yap.

Japón guardará el mandato territorial y los Estados Unidos el uso del cable.

El hecho de que Norte América quizo asociarse a Francia, en el cuadruple acuerdo, es un gran homenaje moral, debido a su situación particularmente desinteresada, que le permite tener una misión imparcial y pacificadora en el caso de producirse un conflicto.

La iniciativa de los delegados norteamericanos señala una nueva orientación política de los Estados Unidos.

Es prudente, pues limita su esfuerzo a la sola realización posible en el obstáculo actual de la opinión pública norteamericana y es provisoria, pues puede señalar para los Estados Unidos, los cimienzos de la salida de su aislamiento que empezaba a pesarle.

Si ese primer acuerdo resiste a la prueba del tiempo, otros arreglos análogos se efectuarán en el transcurso de las conferencias internacionales periódicas, preconizadas por el Presidente de la República, Mr. Harding, obligando así progresivamente a los Estados Unidos a tomar participación en los asuntos mundiales.

Mr. Viviani aplazó su partida para Francia, hasta después del 14 del corriente, debido a la importancia de los problemas que puedan por resolver.

Mr. BRIAND ESTA ESTUDIANDO EL PROYECTO DE LA CUADRUPLE ENTENTE

PARIS, 9 (United) — Semi oficialmente se informa que el jefe del gobierno Mr. Briand está examinando el proyecto de la cuadrupe Entente, que ha sido bien recibido en principio, esperándose que las negociaciones entabladas al respecto se traduzcan en la aprobación total del proyecto.

NOTICIAS DE ITALIA

EL MINISTRO DEL TESORO HACE EN LA CAMARA UNA DETALLADA EXPOSICION DE LA CUESTION FINANCIERA

ROMA 9 (United). — En la Cámara de Diuptados el Ministro de Tesoro hace una exposición financiera.

El Ministro comienza poniendo de relieve que los presupuestos presentados son casi normales, dado que si bien subsisten todavía las cargas que son consecuencias de la guerra, los gastos directos de guerra figuran en pequeña medida.

El Ministro expone después los resultados del ejercicio 1920-1921, cuyo presupuesto depositado en la Cámara en Diciembre de 1919 proveía un déficit de $ 12.141 millones.

Durante la gestión esas provisiones seufrieron modificaciones. Las entradas previstas en 10.806 millones se elevaron efectivamente a 18.071 millones y es así que a pesar del aumento de los gastos, el déficit fué reducido a 10.712 millones.

Hablando después del ejercicio 1921-1922, el Ministro dice que se había previsto un déficit de 4.262 millones, pero los nuevos cálculos hicieron prever aumentos de 750 millones en el déficit, que se elevó así para el ejercicio del 1o. de Julio de 1921, al 30 de Junio de 1922 a cerca de 5 mil millones.

La verificación de las entradas en los cuatro primeros meses (Julio, Agosto, setiembre, octubre), de ese ejercicio no solamente confirma las previsiones sino que deja esperar una mejora notable. En efecto, en esos cuatro meses las entradas fueron de 4.167 millones, lo que permitiría creer que las entradas totales en ese ejercicio alcanzarán la cifra de 12.700 millones.

El Ministro, después de haber puesto de relieve que el aumento de las entradas se debe particularmente a los impuestos directos e impuestos sobre la renta, dice que es oportuno ser muy prudentes en las previsions y sin embargo prevé las entradas en 12.000 millones con un aumento solamente de 600 millones sobre las primeras previsiones.

El Ministro pasa después a examinar el presupuesto de 1922-1923. Dice que, la característica esencial de este presupuesto consiste en que es el primero en que desaparecen los gastos que son consecuencias de la guerra y que comprende todas las gestiones, ninguna de las cuales queda excluída.

Fueron introducidas notables reducciones en los gastos por un total de 3588 millones, de los cuales 604 millones son para gastos del ejército y la marina.

En el ejercicio 1922-1923 los gastos son previstos en 18.525 millones, en tanto que las entradas están previstas en 15.763 millones.

Considerando también los gastos para la construcción de ferrocarriles y movimientos de capitale, el presupuesto 1922-1923 prevé gastos por un total de 20.454 millones y entradas por un total de 17.602 millones, con un déficit efectivo de 2.852 millones que podría elevarse a alrededor de 3.000 millones en consideración a algunas cargas nuevas eventuales y a algunas disminuciones eventuales de las entradas.

El Ministro pone de relieve la mejora progresiva del presupuesto, tanto más notable dado que el presupuesto italiano registra todos los valores pasivos, aun aquellos de naturaleza transitoria que dependen de la guerra como por ejemplo las reparaciones de los daños de guerra y la reconstitución de la marina mercante, por valor de 1.800 millones.

El Ministro añade que el déficit del presupuesto debe constituir una preocupación constante pues para cubrirlo, ya que es necesario excluir absolutamente el aumento de la circulación de papel moneda, se debe recurrir a las deudas a corto plazo que son también peligrosas para la economía nacional.

El déficit es para Italia un enemigo que hay que vencer a toda costa. Italia debe y puede vencerlo.

Con ese objeto el Gobierno no vaciló en pedir nuevos sacrificios a los contribuyentes y pedirá otros si es necesario.

Pero sobre todo esperemos la constitución del presupuesto por economías y reducciones de los gatos.

El Ministro anuncia después que la deuda pública se elevaba el 31 de octubre de 1921 a 110 mil millones en tanto que antes de la guerra era de 13.394 millones.

Las operaciones de los tres distintos institutos de emisión para descuentos y anticipos se elevaban en total el 30 de setiembre de 1921 a 7530 millones con un aumento de 708 millones en comparación con aquellas de la misma fecha de 1920.

La circulación de los Bancos por cuenta del comercio se elevaba al 30 de Setiembre de 1921 a 9775 millones.

La circulación por cuenta del Estado marcó una disminución sensible de 2559 millones, quedando reducida a 8392 millones según la voluntad absoluta del Gobierno de no recurrir a los anticipos de los Bancos.

Los depósitos en los Bancos aumentaron del 30 de Junio de 1920 al 30 de Junio de 1921 de 6.000 millones. Los depósitos en las cajas de ahorro postales aumentaron de 6.936 millones el 31 de Diciembre de 1920 a 7.907 millones el 31 de octubre de 1921.

El Ministro, examinando después las variaciones de los cambios, pone de relieve que se deben sustancialmente al desorden monetario y al desequilibrio económico de Europa y del mundo.

El Gobierno por su parte podrá contribuir a las mejoras de los cambios con una sana política monetaria y económica y una severa política financiera, suspendiendo toda emisión de papel moneda, reduciendo también la circulación actual, reduciendo finalmente al mínimo las compras en el extranjero por cuenta del Estado y dando un nuevo equilibrio al presupuesto del Estado.

El Ministro añade que, sin embargo, una transformación sensible en la situación de los cambios puede ser esperada solamente a raíz de la modificación de la situación económica y monetaria internacional y a raíz de un nuevo estado de ánimo mundial en el cual recupere el imperio el espíritu de paz y solidaridad entre los pueblos.

Hablando de las importaciones y exportaciones que en los ocho primeros meses del corriente año se elevaron respectivamente nueve mil setecientos noventa y siete millones y a 4.873 millones, el Ministro pone de relieve la notable mejora en la balanza comercial en comporación con el mismo período del año pasado.

El Ministro terminó diciendo: A los italianos de hoy les corresponde la misión de la restauración económica y financiera del país.

La guerra produjo un enorme derroche de energías y valores; la devastación de provincias enteras; el endeudamiento del Estado y la interrupción de las antiguas vías de tráfico.

Na nación debe reparar y el Gobierno debe ayudar a los esfuerzos del país con una sana

(Continuación en la 2a. página)

Un episodio histórico de la aventura de Carlos de Habsburgo

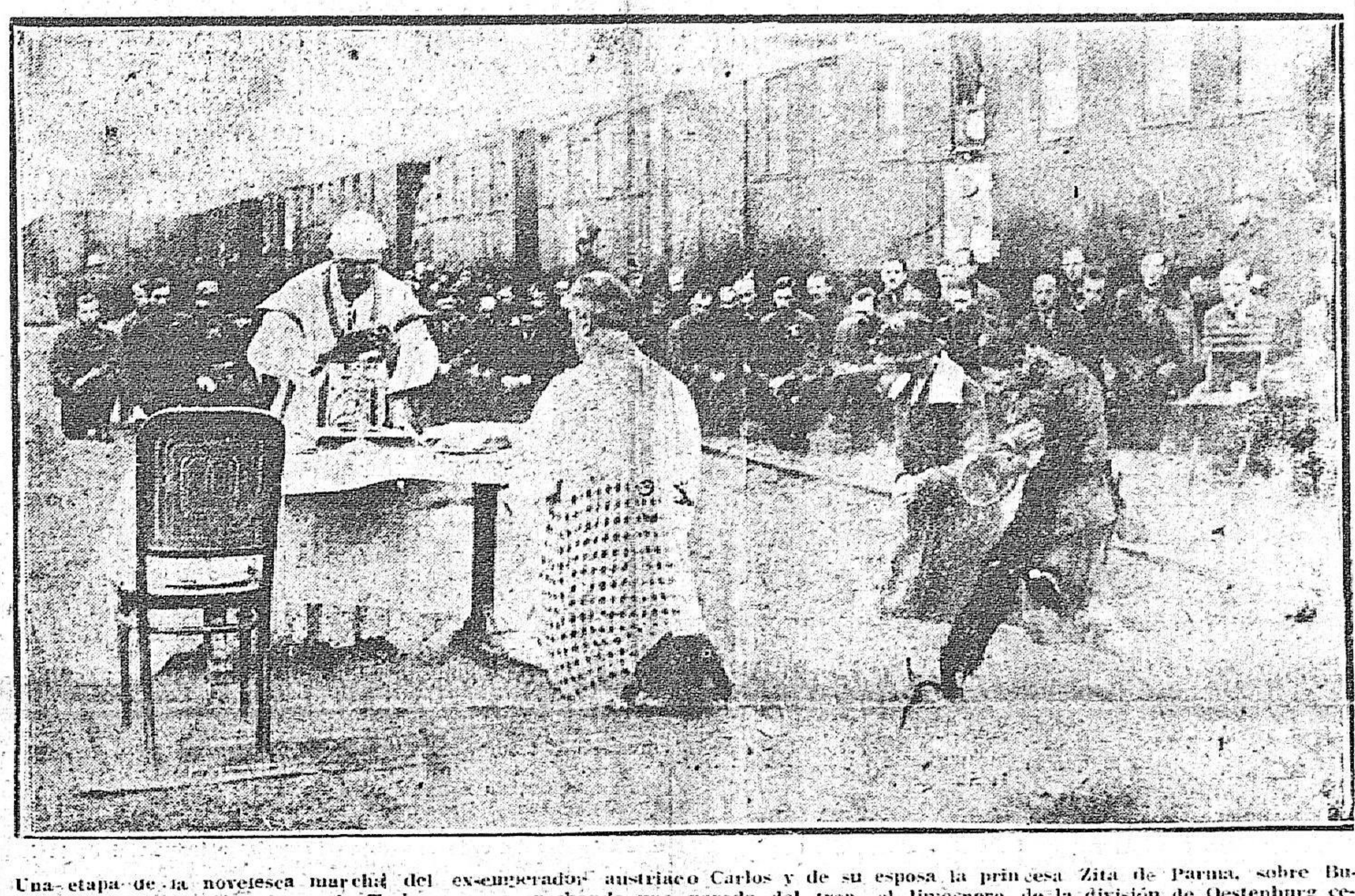

Una etapa de la novelesca marcha del ex-emperador austriaco Carlos y de su esposa la princesa Zita de Parma, sobre Budapest. En la estación férrea de Torbagy, y aprovechando una parada del tren, el limosnero de la división de Oestenburg celebra la misa sobre la misma vía

El acuerdo anglo-irlandés

LA ACTITUD DE LOS VALERISTAS

LONDRES, 9. (United). — Se sabe que Mr. De Volera y sus partidarios se oponen a la aprobación del tratado irlandés.

Los británicos desean una abierta divergencia, pero no obstante se cree que el Daile Grean lo aceptará por escasa mayoría de votos.

EL PUNTO DE VISTA DE VALERA CAUSA DESCONTENTO.

LONDRES, 9 (United). — Los diarios "Freeman" y "Irish Times", muéstranse sumamente descontentos por la oposicin que los elementos afines a De Valera hacen al proyectado acuerdo anglo-irlandés.

Dichos diarios urgen una pronta ratificación del tratado que estiman indispensable a la paz continental.

LOS PARTIDARIOS DEL ACUERDO TIENEN MAYORIA

DUBLIN, 9 (United). — Mr. Collins preguntado sobre las probabilidades que tenía la aprobación del acuerdo anglo-irlandés dijo: hállome completamente de acuerdo con las manifestaciones de Griffith — el gabinete del Sinn Fein tiene una mayoría de un voto a favor de la aceptación del acuerdo y el pueblo puede contar con una mayoría de tres a uno a favor del acuerdo.

LO QUE DICE LA PRENSA

DUBLIN, 9 (United). — La prensa unánimemente hace notar que los delegados tenían plenos poderes para llegar a un acuerdo, razón por la que se debe mantener y auspiciar el tratado.

LA PROXIMA CONFERENCIA FINANCIERA

LONDRES, 9 (United). — Se cree que el Departamento del Tesoro Norteamericano estará representado en la Conferencia Financiera Internacional por Mr. Andrew Mellon, jefe del Departamento, el cual irá expresamente a Londres.

SATISFACCION EN DUBLIN

LONDRES, 9. (Havas) — Telegrafían de Dublín que la prensa de la fecha es unánime en aprobar el acuerdo anglo-irlandés.

Dice que el deber del pueblo es el de apoyar a sus firmantes lo más posible, puesto que tuvo confianza en ellos.

LAS CONDICIONES DEL ACUERDO ESTAN EN MANIFIESTA OPOSICION CON LOS DESEOS DE LA MAYORIA DE LA NACION

LONDRES, 9. (United) — Después de una reunión prolongada del Dail Eireann el señor de Valera declaró que las condiciones del acuerdo con la Gran Bretaña estaban en violenta oposición con los deseos de la mayoría de la nación.

Hizo presente los resultados de las elecciones de los tres años últimos y dijo que no puede recomendar la aceptación de este acuerdo al Dail Eireann o a la nación.

Los Ministros del Interior y de Defensa apoyan mi actitud.

La sesión pública del Dail Eireann fué convocada para el día 14 del corriente.

Ha llegado el momento de la prueba, hagámosle frente dignamente y permitamos que la conducta del Gabinete sirva de ejemplo a la nación.

Los diarios anuncian que los señores Griffith, Berton, Cosgrave y Collino se pronunciaron a favor de la aceptación del acuerdo con Inglaterra.

LAS CAMARAS DEL ULSTER EXAMINARON YA EL ACUERDO

BELFAST, 9. — Las dos Cámaras del Parlamento de Ulster han considerado ayer de mañana la cuestión irlandesa.

Después de una conferencia privada que duró dos horas, se ha anunciado que el primer Ministro, sir James Craig, parte para Londres.

LAS OPINIONES ESTAN DIVIDIDAS

DUBLIN, 9. — El Gabinete levantó su tercera sesión poco después de las 21 horas y prometió dar más tarde una información oficial acerca de lo tratado.

Se tiene entendido que las opiniones del Gabinete se hallan divididas acerca del tratado con Inglaterra y el asunto será dejado a la decisión del Dail Eireann.

CONGRATULACION DE MR. MILLERAND

LONDRES, 9. — El Presidente de la República Francesa, Mr. Millerand, expresó al Rey su satisfacción por el acuerdo anglo-irlandés y el soberano le contestó elogiando la clarovidencia de sus Ministros y la paciencia y buena voluntad demostrada por los interesados.

LOS CONSEJOS DE MR. O'BRIEND

LONDRES, 9. (United) — Md. O'Briend, representante del Dail Eireann en Inglaterra dice que el acuerdo proyectado es solamente una piedra milenaria en el camino de la completa independencia.

Aconseja a los irlandeses de no dejarse engañar por una alegría prematura.

LA CUESTION DEL EGIPTO

LONDRES, 9. (Havas) — "The Times" dice que el Gobierno británico no cederá a los pedidos de los fanáticos nacionalistas egipcios

Añade que es muy posible de que los extremistas tratarán de realizar una resistencia pasiva y de provocar medidas de represión, pero ello será un fracaso.

EL HALLAZGO DE ARMAS EN ALEMANIA

LONDRES, 9. — "The Times" en un despacho de Berlín anuncia que la Comisión investigadora aliada ha probado que 353 cañones que descubrió en Dresde fueron construídos antes de la guerra.

LA ACTITUD DEL CLERO

DUBLIN, 9 (United). — Todo el clero incluso el cardenal Logue que era uno de los más exaltados separatistas, favorece el acuerdo.

LLOYD GEORGE PREOCUPADO POR LA CUESTION DE LAS REPARACIONES.

LONDRES, 9 (United). — Antes de solucionar el problema irlandés, Lloyd George volvió a las preocupaciones inherentes a la cuestión de las reparaciones.

Anoche se entrevistaron con Lloyd George, sir Home y el ministro francés de las Reparaciones Mr. Zaheur, y durante la sesión fué examinado el punto de vista francés.

LOS INGLESES EMIGRARAN A IRLANDA

LONDRES, 9 (United). — Centenares de ingleses proyectan irse a Irlanda con el objeto de eludir los elevados impuestos británicos. También se está considerando la formación de un gran centro de diversiones en Irlanda, en el cual serían incluídos grandes carreras de caballos, casinos y casas de juego, las que funcionarían durante todo el año.

CUANDO SE REALIZARA LA REUNION

LONDRES, 9 (United). — Créese que la reunión financiera se efectuará en Enero próximo y en ella se discutirá principalmente la estabilización de las tasas de cambio y el pago en Enero de las obligaciones alemanas.

SE ACUERDAN FACILIDADES A ALEMANIA

LONDRES, 9 (United). — Sábese que los banqueros británicos convinieron en facilitar a Alemania seis millones de libras.

EN BELFAST SIGUEN LOS ATENTADOS

BELFAST, 9 (United) — Anoche un agente de policía pasaba por delante de una casa donde varios sinnfeinistas se divertían. En un momento dado y sin que partiera por parte de dicho agente ninguna provocación, le dispararon un tiro resultando gravemente herido.

SIGUEN LOS DESORDENES

BELFAST, 9. (United) — Por varios puntos de la ciudad se han reproducido serios desórdenes. Han habido varios tiroteos de resultas de los cuales hay diversos heridos, entre ellos una criatura de 5 años.

LO QUE APRESURO LA VISITA DE LOUCHEUR

LONDRES, 9 (United) — El rumor de que Inglaterra había decidido la moratoria a favor de Alemania, hizo que M. Loucheur apresurase la visita a Lloyd George. Sábese que el mismo explicará a los británicos el acuerdo de Wiesbaden, tratando de obtener el acuerdo de Inglaterra, y sugiriendo también la aceptación de los pagos en especie.

COMENTARIOS DE LA PRENSA

LONDRES, 9 (United). — La prensa hace resaltar que resulta muy significativa la presencia en Londres del ministro francés de las reparaciones, cuando aún permanece en dicha ciudad Von Rathenau que fué otro de los signatarios del pacto de Wiesbaden. Se cree que sería muy posible una discusión anglo - germana - francesa para ponerse de acuerdo sobre el problema de las reparaciones.

NOTICIAS DE ESPAÑA

LA RUPTURA COMERCIAL CON FRANCIA

MADRID, 9 (United) — Continúa preocupando al gobierno, el estado de las relaciones comerciales con Francia. En algunos círculos se cree no obstante que la ruptura comercial con Francia sea de muy corta duración.

LIBRO ROJO

MADRID, 9 (United) — El gobierno está preparando un libro rojo que contendrá todos los documentos oficiales relacionados con las negociaciones comerciales con Francia. Mañana en el Consejo de Ministros se tratará de este particular.

EL MINISTRO DE RELACIONES PRESENTA NUEVAMENTE SU DIMISION LA QUE ES RECHAZADA POR MAURA

MADRID, 8. — El Ministro de Relaciones Exteriores señor González Hontoria, contrariado por el fracaso de las negociaciones comerciales con Francia, presentó renuncia de su cargo, la que no fué aceptada por el jefe del gobierno, señor Maura.

SUMISION DE LAS TRIBUS DE OULAND Y SETUL

MADRID, 9 (United) — Comunican de Melilla que diez jefes de las tribus de Ouland y Setul, se presentaron ante las autoridades militares haciendo sinceras protestas de sumisión y adhesión a España.

EL PARTE OFICIAL DE MELILLA

MADRID, 9 (United) — Continúa reinando mal tiempo, lo que dificulta la continuación de las operaciones militares. El parte oficial del Alto Comando en Melilla, dice que reina completa tranquilidad en toda la zona de operaciones.

LA REINA VISITA LOS HOSPITALES DE SANGRE EN MELILLA

MADRID, 9 — Llegó la reina Victoria Eugenia, que fué objeto de un cariñoso recibimiento. Por la tarde recorrió los hospitales de sangre deteniéndose a conversar afablemente con los soldados heridos o enfermos. Fué ovacionadísima.

LA ESTABILIDAD DEL ACTUAL GOBIERNO

MADRID, 9 (United) — El ministro de Gracia y Justicia señor Francisco Rodríguez declaró que la principal fuerza con que cuenta el gobierno para sostener, estriba en la dificultad de la situación interna y externa porque atraviesa España.

Cree el señor Franços Rodríguez que en el caso de que dimita el señor Maura no habría otra solucion que entregar el poder a las fuerzas liberales.

LA DESOCUPACION

BILBAO, 9 (United) — La empresa de las minas "La Carolina" despidió a dos mil obreros a causa de la escases de las ventas y de abaratamiento de los minerales.

OTRA VEZ SILVESTRE

MADRID, 9 (United) — Insístese de nuevo que el general Silvestre se encuentra vivo, asegurándose que dos moros de la Cabala de Beni Zid salieron llevando una carta de rey para dicho general. La noticia ha causado mucha impresión tegiéndose en su alrededor multitud de comentarios. Hay quien asegura que el general Silvestre conciente de las responsabilidades de su irregular conducta permanecerá internado en Africa, hasta tanto no se conozca bien su situacion y no sea puesto bien en claro la cuestion de las responsabilidades.

LA PRENSA FRANCESA Y EL CONFLICTO COMERCIAL

PARIS, 9 — Los diarios de la fecha, haciendo un relato del conflicto comercial franco-español recuerdan que cuando Francia aplicara a su vecina el régimen de nación más favorecida, España, además de los aumentos prohibitivos, de los derechos y la obligación de pago en oro, había establecido la tasa conservadora del cambio desarrollando una actitud de su agrado, que del "modus vivendi" y lamentan la prolongación de una querella económica entre estas potencias, no solamente amigas, pero también estrechamente solidarias.

Reprochan a ciertos diarios españoles por llevar la discusión al terreno politilo explotando los más mínimos incidentes, como los ataques de los diarios comunistas franceses contra la monarquía española y el reciente discurso del Sultán ante el Alto Comisario de Francia en Marruecos, Mariscal Lyautey, haciendo alusión a la situación de las poblaciones de la zona de operaciones españolas.

"Le Gaulois", haciendo resaltar la alta corrección de Francia con respecto a España, en ocasión de las dificultades ocurridas en Marruevos, pregunta por qué el gobierno español no desautoriza esa actitud de ciertos diarios y cree que prepara de ese modo un cambio en la opinión, en el caso de que se llegue a la ruptura aduanera de la cual asumirá la responsabilidad.

Este diario se muestra convencido de que este desacuerdo desaparecerá, pues es imposible un conflicto durable entre estos dos pueblos que tienen tantos intereses comunes que los unen.

SE MEJORA LA INTERVENCION DE INGLATERRA PARA EL RESCATE DE LOS PRISIONEROS

MADRID, 9 — Se ha declarado oficiosamente que España ha iniciado negociaciones con la Gran Bretaña, a fin de que este país intervenga en nombre del primero en el asunto de los prisioneros españoles que están en poder de los moros.

También se dice que los marroquíes han dado autorización para que un grupo de médicos y de enfermeras pertenecientes a la Cruz Roja Española, vaya a auxiliar y cuidar a los prisioneros enfermos.

LA CUESTION DEL RESCATE PREOCUPA A TODA LA OPINION

MADRID, 9 — Todos los diarios se preocupan preferentemente de la cuestión sobre el rescate de los prisioneros españoles en Marruecos.

Algunos de ellos aconsejan que se resuelva el asunto en forma internacional, a fin de evitar que con el dinero del rescate compren los marroquíes armas para combatir a España.

LO QUE ACONSEJA EL DIARIO "EL SOL"

MADRID, 9 — El diario "El Sol", sugiere la idea de que Francia podría nombrar una Comisión que desempeñaría la tarea de suministrar a los prisioneros españoles que se encuentran en poder de los moros, vestidos y alimentados y asistencia médica en combinación con la Cruz Roja Española.

Agrega el citado diario, que los franceses aceptarían gustosos esa misión como reconocimiento de los trabajos efectuados por el Rey de España, a favor de los prisioneros, durante la gran guerra.

política monetaria, con una sedial en el cual recupere su imvera política financiera y con una administración rigurosa.

El estado italiano se mantendrá siempre fiel a esa tarea cualquiera que sea el Gobierno que esté en el poder.

La exposición del Ministro del Tesoro, seguida con la más viva atención por la Cámara e interrumpida varias veces con aprobaciones, es recibida con los más vivos aplausos por los diputados de todos los partidos.

Los aplausos se renuevan cuando los Ministros, Subsecretarios y ex Presidentes del Consejo, señor Giolitti, Orlando y Nitti, y numerosísimos diputados felicitan al Ministro. A continuación, la sesión fué suspendida.

UN NUEVO TRUST DE DIARIOS

ROMA, 9 (Havas) — En la Cámara, en vista de que el diputado fascistas señor Lupi declaró que según un diario el Conde Matarazzo sería el que había organizado financieramente un nuevo trust de diarios, el diputado señor Torre declaró que el señor Matarazzo no ha organizado ningún trust de esa especie; pero que suministrará solamente capitales para fundar un diario absolutamente independiente que apoyará solamente a los valores económicos y espirituales de Italia.

CREACION DE UN BANCO AGRARIO

ROMA, 9 (United) — La Confederación general de agricultura y la Federación de las haciendas agrícolas, fundaron un Banco con el objeto de ampliar los créditos agrarios. El Banco se iniciará con un capital de 50 millones de liras.

LA CUESTION DE IRLANDA EN LA CAMARA

ROM, 9. — El diputado popular señor Cavazzoni expresó en la Cámara que el acontecimiento del día lo constituía el hecho de que Irlanda había obtenido su libertad e independencia y que la Cámara debía manifestar su júbilo ante la circunstancia de que la Gran Bretaña haya reconocido los derechos de Irlanda.

Otros oradores pronunciaron análogos discursos de congratulación.

El ministro señor Mauri anunció el deseo del gobierno de asociarse a estas expresiones de regocijo.

Dijo que el mismo gobierno se encargará de transmitirlas a los Parlamentos de la Gran Bretaña y de Irlanda.

UNA RECEPCION EN HONOR DEL EMBAJADOR DE ESTADOS UNIDOS

ROMA, 9. (Havas). — La Asociación Italia - América ofreció una recepción en honor del embajador de Estados Unidos en esta capital.

Asistían a este acto las autoridades, numerosos parlamentarios y personalidades italianas y norteamericanas.

El señor Ruffini, presidente de la la Asociación Italia - América, hizo presente la profunda amistad que Italia tiene con Norte América.

El embajador de Norte América les contestó agradeciendo.

MOVIMIENTOS SISMICOS

ROMA, 9. (Havas). — En la región del lago Borsena y en Lazio, desde hace ocho días se sienten sacudimientos sísmicos.

Numerosas casas de varias aldeas resultaron agrietadas.

No se tiene que lamentar ninguna desgracia personal.

EL NUEVO ARZOBISPO DE NIZA

ROMA, 9. (Havas). — El Sumo Pontífice consagró a Monseñor Tiberghien, arzobispo de Niza.

Asistía a esa ceremonia el embajador de Francia ante la Santa Sede, Mr. Jonnart.

Después de ese acto se realizó una recepción.

UNA CENA EN HONOR DEL NUEVO ARZOBISPO

ROMA, 9. (Havas). — El Sumo Pontífice ofreció una cena en honor del nuevo arzobispo francés Tiberghien.

Asistían a este acto numerosos cardenales y prelados franceses e italianos y el embajador de Francia ante el Vaticano.

LA UNIVERSIDAD CATOLICA

MILAN, 9. (Havas). — Se inauguró solemnemente la Universidad Católica.

EL CABLE SUBMARINO DE TRIESTE A CORFU

ROMA, 9. (Havas). — La Cámara adoptó la convención para la explotación del cable submarino telegráfico entre Trieste y Corfú.

FRANCIA

AGRADECIMIENTO AL GENERAL MANGIN

PARIS, 9. (Havas) — El Embajador de Inglaterra en esta capital, Lord Hardinge, dirigió una carta de agradecimiento al General Mangin, quién durante su reciente viaje por las repúblicas de Sud América asoció el heroísmo francés al inglés y elogió la actuación de la marina británica.

El General Mangin contestó a este diplomático recordando que el honor de haber comandado ciertas tropas británicas en momentos en que se libraba una batalla decisiva, lo obligaba a elogiar la gran parte que tuvieron los soldados ingleses en la victoria y los recuerdos que unen para siempre a las dos naciones, como lo constató en las colonias inglesas.

LOS INCIDENTES ANTI FRANCESES EN ITALIA

PARIS, 9. (Havas) — Comunican de Toulon que pronunciando un discurso allí en presencia del Ministro de Higiene, al Cónsul General de Italia lamentó los últimos incidentes por los cuales espera que el pueblo italiano no será engañado, sobre todo en el momento actual en que Francia suministra a Italia una nueva prueba de sus sentimientos en la cooperción y firma de un tratado de acuerdo sobre el trabajo con el cual resultarán beneficiados sobre todo los italianos.

En nombre de los cincuenta mil italianos residentes en esa región, este Cónsul protestó contra las maniobras criminales que tienden a crear mal entendidos entre las dos naciones hermanas.

Añadió que estos están seguros de que Mr. Briand defendió en la Conferencia de Wáshington los intereses de Italia.

ESTADISTICA SOBRE LA REPRODUCCION

PARIS, 9. (Havas) — Las estadístcas sobre la reconstrucción agrícola en el Norte de Francia demuestran que ha terminado la tarea de poner en estado utilizable a los campos.

El rendimiento de las cosechas es satisfactorio.

Durante el Otoño fueron sembradas ciento ocho mil hectáreas de trigo contra 95 mil hectáreas en 1920 y ciento quince mil antes de la guerra.

También el plantel del ganado ha sido rápidamente reconstruído.

LAS RELACIONES CON EL VATICANO

PARIS, 9. (Havas). — El Senado comenzó la discusión sobre las interpelaciones referentes a la reanudación de las relaciones con el Vaticano.

SOBRE EL VIAJE DE Mr. LOUCHEUR A LONDRES

PARIS, 9. (Havas) — "Le Journal" dice que el viaje del Ministro, Mr. Loucheur, a Londres, fué decidido después de conversaciones entre el Presidente Millerand, el Primer Ministro, Mr. Briand, y otros Ministros sobre la situación económica y financiera a raíz de las cuales se puso de relieve la urgencia del arreglo de los problemas financieros.

Mr. Loucheur llevó voluminosos expedientes concernientes al acuerdo de Wiesbaden y además dará explicaciones al Gobierno Británico sobre los acuerdos financieros del 13 de Agosto.

ANATOLE FRANCE

PARIS, 9. (Havas). — Anatole France partió para Estocolmo a fin de recibir el Premio Nobel de Literatura.

EL MILITARISMO ALEMAN

PARIS, 9. (Havas) — En la Cámara, en ocasión de la discusión del presupuesto, el ex-Ministro de la Guerra, M. Lefevre, insistió en la necesidad de que Francia permanezca alerta y armada, recordando precisamente el reciente descubrimiento en Alemania de fusiles de caza transformados de tubos lanzatorpedos, cañones mables en fusiles de guerra y y ametralladoras del ejército disimulados por la Reichswehr y otras organizaciones armadas análogas.

M. Lefevre denunció trabajos considerables en las redes ferroviarias alrededor de Sturgart y hacia Suiza.

El Ministro de la Guerra, Mr. Barthou, interviniendo en el debate, reconoció que ni un hecho ni un documento de los presentados por Mr. Lefevre dejaba de ser rigurosamente exacto y dijo que el Presidente del Consejo, Mr. Briand, empleó el mismo lenguaje en Wáshington que Mr. Lefevre.

El Ministro reconoció sin embargo que el material de guerra alemán fué destruído merced a la actividad de la misión de control Inter-Aliada presidida por el General Nollet.

EL CENTENARIO DE MOLIERE EN NORTE AMERICA

PARIS, 9. (Havas). — Los señores Donnay, Chevrillon y Masson representarán a la Academia Francesa en las fiestas conmemorativas de Molière en Norte América.

ALEMANIA

CUESTIONES FINANCIERAS

BERLIN, 9. — El total de los capitales pedidos por industriales a bancos con capitales de Alemania durante el mes de Noviembre último fué de 4876.93 miles de millones papel.

El capital que se necesitó durante los meses anteriores llegó a 1662.01 miles de millones.

Desde el mes de Enero último el dinero solicitado ha ascendido a 18.803.77 miles de millones.

La deuda flotante de la nación a fines de Noviembre era de 226.5 miles de millones.

LLEGO A BERLIN EL EMBAJADOR EN FRANCIA

BERLIN, 9. (Havas) — Ha llegado a esta capital el Embajador de Alemania en Francia, quien conferenció con el Canciller Von Wirth, con los Ministros de Finanzas y de Economía Pública y con el Director del Reichs Bank respecto a la cuestión de las reparaciones.

LO QUE OPINA EL PRESIDENTE DE LA FEDERACION DE LA INDUSTRIA ALEMANA

BERLIN, 9. (United) — Comunican de Dresde que el Presidente de la Federación de la Industria Alemana, Songe, pronunciando un discurso en una reunión del Partido Popular, declaró que Inglaterra contestó que no se podía considerar la cuestión del crédito a Alemania antes de la terminación de la Conferencia de Wáshington.

Añadió que es absolutamente necesario pagar a los Aliados el vencimiento de Enero próximo a fin de evitar las medidas de violencia.

Terminó manifestando que actualmente faltan 270 millones de marcos oro que la reserva de oro del Banco del Imperio podría suministrar.

BANCO TERRITORIAL DEL URUGUAY
425 - CERRITO - 425
MONTEVIDEO

SECCION ADMINISTRACION DE PROPIEDADES

Se hace cargo de ellas, ya sean urbanas o rurales, garantizando el importe de los alquileres, adelanta dinero sobre los mismos, remitiendo los fondos a cualquier parte de la República o del extranjero. Comisión de cobranza convencional.

SECCION TIERRAS

Toma a su cargo las cobranzas de las cuotas de terreno y adelanta dinero sobre el importe de las ventas.

PARAGUAY

ASUNCION, 9. — Los diarios "Patria" y "El Diario" publican telegramas procedentes de Río de Janeiro comunicando que de Campo Grande y de Matto Grosso informan que en la frontera paraguaya se han descubierto preparativos de revolución para derrocar al presidente de la República, doctor Eusebio Ayala.

La noticia ha causado sensación y hasta el momento no ha sido desmentida oficialmente.

—A propósito de la noticia del supuesto movimiento revolucionario en la frontera del Paraguay, acabo de entrevistarme con el ministro del Interior, solicitándole datos al respecto.

El mencionado secretario de Estado me contestó que hasta ese momento no tenía noticia alguna de alteración del orden, asegurando que reinaba la tranquilidad en todos los puntos, aparte de la nerviosidad motivada por el momento político.

Un diario que responde a la tendencia del señor Schaerer, en un artículo titulado "Nuestra advertencia", insiste en la necesidad de que los diarios de la Juventud Radical abandonen momentáneamente las campañas políticas, que califica de enconadas, con el objeto de ofrecer al Gobierno la serenidad necesaria para la implantación de una política de reparación.

Por medio de su diario, el Partido Republicano Opositor considera sumamente delicada la situación política y anuncia el probable y próximo retiro del ministro de Guerra y la vuelta del coronel Chirife a ocupar dicha cartera.

BRASIL

RIO DE JANEIRO, 9. — Ha sido presentado hoy un proyecto a la Cámara de Diputados, por el cual se resuelve la traslación de la Capital Federal de Brasil, para la altiplanicie central de Goyaz, debiendo colocarse la piedra fundamental de la nueva ciudad el 7 de setiembre de 1922.

—En la iglesia de la Misericordia, se celebraron solemnes funerales por el alma del Emperador don Pedro II.

—Se encuentra bastante mejorado de las heridas que recibiera en el accidente de automóvil, de que informé oportunamente, el profesor Fernando Magalhães.

—En el Concejo Municipal viene siendo combatida por el edil señor Bergamini y otros, la autorización solicitada por el prefecto del Distrito Federal, para contratar un empréstito por valor de doce millones de dólares.

—La Comisión del Club Militar, encargada de verificar la autenticidad de la carta injuriosa para las clases armadas, atribuída al doctor Arturo Bernardes, celebra reuniones todos los días, reinando verdadera ansiedad por conocer el resultado de sus gestiones.

RIO JANEIRO, 9 (Americana) —Entrevistado don Daniel Mendoca, representante del Banco del Brasil, que acaba de llegar de una jira por las repúblicas del Plata, por un reporter del diario "O Dia" manifestó que las diligencias realizadas en esos para instalar sucursales del Banco a que pertenece hállanse bien encaminadas asegurando que dentro de poco ya funcionarán algunas.

Continúans El Sr. Mendoca su conversación con el reporter de "O Dia", puso de manifiesto el progreso notable de los paises que había visitado destacando las ventajas que provendrán de la instalación de las mencionadas sucursales, pués esta nueva fase de las relaciones entre los paises tendrá un gran alcance financiero.

CHILE

SANTIAGO DE CHILE 9 — Entrevistado al respecto el Ministro de Industrias recalcó la importancia que tiene la línea ferrea trasandina a Lonquimay.

Expresó su confianza de que el carbon chileno proveerá con éxito a los ferrocarriles e industrias argentinas.

—Ha llegado a esta capital el escritor español Sr. Dminguez.

Interrogado se expresó elogiosamente para los paises americanos del Atlántico admirando especialmente el desarrollo comercial o industrial de la República Argentina.

—"El Mercurio" comentando el reciente golpe militar llevado a cabo en Guatemala estima que la situación lastimosa de ese país no puede sernos indiferente.

ARGENTINA

BUENOS AIRES, 9. — El día 26 del corriente se inaugurarán los cursos de perfeccionamiento médico dictados por los doctores Acuña y Elizalde.

—El interventor de la Provincia de Tucumán, señor Nazar Anchorena, parte hoy para su destino.

Ayer fué designado el personal que lo secundará en su misión.

—El Presidente de la República, doctor Irigoyen, se ha ausentado para su establecimiento de campo de La Riestra.

El doctor Irigoyen regresará el lunes próximo a esta capital.

—En el Parque de Avellaneda se inaugurará el día 12 del corriente la colonia de vacaciones para niños débiles, estando presentes miembros del Consejo Nacional de Educación y de la Intendencia Municipal.

—El día 11 del corriente el aviador italiano Nicolás Bo intentará realizar el raid aéreo hasta Lima.

Lo seguirán los aviadores Olivero y Hearne.

—La investigación respecto al complot tramado en San Juan para asesinar al Gobernador, ha adelantado mucho.

Ha sido detenido el sujeto Pelloritto, otro de los sindicados de estar comprometido en el asesinato del Gobernador James.

Los jueces continúan los careos.

—La Sociedad Rural Argentina ha experimentado diferentes razas de gusanos de seda, desprendiéndose de ello que a pesar de la excelente calidad la [illegible]ería de esos gusanos no ofrece mayores alicientes.

—Se nota una rebaja en el precio de los arrendamientos, creyéndose que es debido a la desvalorización de la hacienda y del trigo.

—Debido a la ley de alquileres se produjo un incidente, resultando muerta una persona.

—El Gobierno de Entre Ríos proyecta la creación de un reformatorio para menores.

—Partió el interventor federal de la Provincia de Tucumán.

—"La Razón" publica un artículo en el cual se ocupa de la carestía de los medicamentos, y elogia la acción del comité ejecutivo del Sindicato de Médicos Uruguayos, y aboga porque se imite su actitud.

—El doctor Héctor Cusatis ha sido nombrado Secretario administrativo de la Asistencia Pública.

—Llegó una jangada cargada de madera procedente del Paraguay. A pesar de las grandes bajantes realizó el viaje sin inconvenientes, siendo remolcada por un vaporcito.

—La proyectada reunión de ganaderos para remediar la situación de la ganadería ha despertado gran interés en los círculos comerciales.

—Se inauguró el Segundo Congreso de la Federación de Sociedades Españolas.

—El martes próximo el Presidente de la República, Dr. Irigoyen, recibirá al nuevo Ministro de Dinamarca, señor Wadsted.

Entre todas las Cervezas de Verano : : :
Desempeña el mas alto rol la
Cerveza CRISTAL

CERVECERIA URUGUAYA
CRISTAL
MONTEVIDEO

Sus méritos son extraordinarios:

POR su naturaleza apropiada a las exigencias físicas. : : : :

POR sus preclaros títulos de producto higiénico insuperable. : : : :

De su ejemplar pureza característica, nos habla su hermoso aspecto cristalino, respondiendo a su sugestiva denominación

LA CERVEZA "CRISTAL"
es la predilecta de las personas entendidas.

Banco de Londres y Río de la Plata
ESTABLECIDO EN [illegible]
En Montevideo: Sucursal Cerrito 413; Agencia, Río Negro 163
AGENCIAS EN PAYSANDU Y SALTO

LONDRES (Casa Matriz), PARIS, AMBERES, LISBOA, MANCHESTER (Agencia), NUEVA YORK (Agencia, SUCURSALES en las principales ciudades de la República Argentina, Brasil, Chile, etc.

El Banco da y toma giros y emite cartas de crédito sobre las principales plazas del mundo. Giros postales sobre Italia.

ABRE CREDITOS PARA IMPORTACION DE MERCADERIAS

Recibe DEPOSITOS a plazo fijo y en Caja de Ahorros. Cuentas Corrientes, Custodia de Títulos, Descuentos, Adelantos, y en general se ocupa de toda clase de operaciones bancarias.

Edo. RICHARDS, Gerente.

Banco Británico de la América del Sud
ESTABLECIDO EN 1863

LONDRES, MANCHESTER, BUENOS AIRES, ROSARIO DE SANTA FE, PERGAMINO, RIO DE JANEIRO, SAO PAULO, BAHIA, PORTO ALEGRE, RIO GRANDE, PELOTAS, PERNAMBUCO, SANTOS.

Montevideo: Calle Zabala No. 1480.

AGENCIAS
Agencia Rondeau Avenida General Rondeau No. 1871.
Agencia Cordon, Calle Constituyente No. 1414.
Agencia Mercedes, Calle Montevideo No. 719.
Mercedes R. O. U.

Tipos de intereses hasta nuevo aviso:

En Cuentas Corrientes a la vista . . 1 o/o anual
Otros depósitos. . . . . Convencional

Caja de Ahorros
A Vencer cada 3 meses . 5 o/o anual hasta $ 5.000
» 6 » . 6 o/o » id. id.

El Banco recibe Títulos Valores de Bolsa, etc., en custodia.
1o. Septiembre 1921. Charles W. Drever, Gerente.

Banco Anglo Sud Americano

SUCURSAL EN MONTEVIDEO

CASA MATRIZ LONDRES

Capital y Reserva £ 13.000.000

Hacemos toda clase de operaciones bancarias y de cambio.

LONDON & BRAZILIAN BANK, Limited
1477-CALLE ZABALA-1477

Capital suscripto (150.000 acciones de £ 20 c|u.) £ 2.000.000
Capital integrado . . . . " 1.500.000
Fondo de reserva . . . . " 1.500.000

CASA MATRIZ: 7, Tokenhouse Yard, Londres, E. C.

SUCURSALES

INGLATERRA: Manchester (36 Charlotte Street). — BRASIL: Río Janeiro, Pará, Manaos, Ceará Maranhao, Pernambuco, Bahía, Santos, Sao Paulo, Curityba, Río Grande do Sul, Porto Alegre y Pelotas. — ARGENTINA: Buenos Aires y Rosario de Santa Fé. — FRANCIA: París, (5 Rue Scribe). — ESTADOS UNIDOS: Nueva York (Agencia), 56 Wall Street. — PORTUGAL: Lisboa, Oporto.

El Banco tiene Corresponsales en las principales ciudades y pueblos de Portugal, Francia, España, Italia, Bélgica, Noruega, Suecia, Dinamarca, Holanda, Suiza, Grecia, Serbia, Turquía, Siria, Palestina, Egipto, Norte y Sud América, Sud Africa, Australia, Nueva Zelandia, India, China y Japón.

El Banco emite Giros y Cartas de Crédito sobre todos los países que preceden.

TASA DE INTERESES

El Banco abona:
En Cuenta Corriente a la vista: . . . . . 1 % anual
Por Depósitos a 30 días de aviso . . . . 4 % "
" " " 60 " " " . . . . 5 % "
" " " 3 meses fijos . . . . 5 % "
" " " 6 " " . . . . 6 % "
En Caja de Ahorros con libreta a vencer cada 3, 6 o 12 meses hasta . . . . 6 % "

Se encarga de toda clase de negocios bancarios.
F. B. HILL, Gerente.

LONGINES
ES EL MEJOR RELOJ
EN VENTA EN TODAS LAS RELOJERIAS

Purgante LAXIA

BANCO DE SEGUROS DEL ESTADO
CAPITAL Y RESERVAS $ 7.196.471.30
SEGUROS GENERALES
SINIESTROS PAGADOS DESDE SU FUNDACION PRIMAS RECIBIDAS

Años	Primas	Siniestros
1912	$ 354.152.00	$ 93.233.34
1913	" 662.459.21	" 159.403.54
1914	" 584.817.47	" 178.297.18
1915	" 664.015.78	" 198.339.49
1916	" 856.202.35	" 185.777.01
1917	" 1.829.241.02	" 483.353.65
1918	" 2.151.777.79	" 730.468.97
1919	" 3.234.181.13	" 1.037.881.74
1920	" 3.250.179.35	" 1.075.313.85
	$ 13.593.116.10	$ 4.174.069.37

OFICINAS CALLE RINCON, 437. - MONTEVIDEO

Banco de Crédito
Casa Central: MISIONES 1423
AGENCIA: Grecia 481 — (Villa del Cerro).
CAPITAL INTEGRADO $ 2.500.000 00
RESERVAS. . . . . » 500.000.00

PAGA POR DEPOSITOS
En Caja de Ahorros 6 o|o anual
A Plazo fijo . . . 6 1|2 » »

Entrega Gratis Alcancías a los depositantes
Emite giros sobre todas las ciudades y pueblos de América y Europa

Giros sobre todos los pueblos de Italia por intermedio de sus corresponsales: Banco di Roma, Crédito Italiano, Banca Commerciale Italiana y por el Servicio Postal Italiano.

Paga cupones del Prestito Italiano
REALIZA TODA CLASE DE OPERACIONES BANCARIAS

BANCO FRANCES
Supervielle y Cía.
(SOCIEDAD COLECTIVA)
ESTABLECIDO EL AÑO 1887
423 - 25 DE MAYO - 427
MONTEVIDEO

Efectúa toda clase de operaciones bancarias, en el País y con todas las plazas del mundo

COFFRES-FORTS (Cajas de Seguridad)
para el servicio del público

CASA EN BUENOS AIRES
Supervielle y Cía.
150 SAN MARTIN Y PASAJE GUEMES

J. M. GORLERO
Gerente

BANCO COMERCIAL
Establecido en el año 1857
CERRITO esquina ZABALA

Capital realizado . . . . . . $ 2.000.000
Fondo de reserva . . . . . . " 1.540.000

DIRECTORIO — José Saavedra, presidente, doctor Alejandro Gallinal, vice-presidente; Nicolás Peirano, Félix Ortiz de Taranco, doctor José Irureta Goyena, doctor José Pedro Santayana y Pedro Aramendia, vocales.

Realiza toda clase de operaciones bancarias

ARTURO DAVIE,
Gerente.

BANCO POPULAR DEL URUGUAY
Calle 25 de Mayo, 402

Capital autorizado . . . . $ 5.000.000
" realizado . . . . " 3.000.000

DIRECTORIO — Dr. Rodolfo Artagaveytia, presidente; José Luis Carvallido, vice-presidente; Antonio Otegui, secretario; Dr. José V. Carvallido, Antonio Raffo, vocales; Esteban E. Elena, director gerente.

DESCUENTOS - CUENTAS CORRIENTES - CAUCIONES
Giros, Ordenes Telegráficas y Cartas de Crédito sobre las principales Plazas del mundo y pueblos de Italia y España

TASA DE INTERESES
ABONA
Sobre saldos acreedores en cuenta corriente . 1 o|o anual
" Cuentas Corrientes acreedoras . 2 " "
En Alcancías hasta $ 1.000:
Después de 3 meses . . . 6 " "
En Caja de Ahorros:
Después de 30 días . . . Convencional
A vencer cada 3 meses . 5 o|o anual
A vencer cada 6 meses . 6 o|o "
A vencer cada 12 meses . 6½ o|o "
En depósitos fijos . . . Convencional
pagando siempre el más alto interés de plaza.

COBRA
Sobre cuentas corrientes, descuentos y cauciones Convencional.

Banco Español del Río de la Plata
— Calle 25 de Mayo esquina Zabala —
CASA MATRIZ - BUENOS AIRES - Reconquista núm. 200
Establecido en 1886

Capital suscripto . . . . . . $ 100.000.000
Capital realizado . . . . . . " 98.875.380
Fondo de reserva . . . . . . " 49.380.452 97

Sucursales y Agencias en toda la República Argentina
Sucursales en el Exterior: Barcelona, Bilbao, Coruña, Génova, Guadalajara, Hamburgo, Londres, Madrid, París, Río de Janeiro, San Sebastián, Sevilla, Valencia y Vigo. Corresponsales directos en todos los países.

Expide Cartas de Crédito, letras de cambio y transferencias por cable, compra y vende títulos y valores en las plazas comerciales. — Cobranzas, cupones y dividendos, se reciben valores y títulos en custodia. — Descuentos y cobranzas de pagarés y letras.

Hasta nuevo aviso, abona por depósitos:
En cuenta corriente, 1 o|o anual.
A plazo fijo, Convencional.
En caja de Ahorros:
Desde $ 1 hasta $ 1.000, 6 anual.
Mayor cantidad, Convencional.
Cobra por anticipos en cuenta corriente, vales y conformes, convencional.

Montevideo, 1.o de Octubre de 1920.

EL SIGLO
DIARIO de la MAÑANA
FUNDADO EN EL AÑO 1863
Redacción y Administración
RINCON 585 AL 587

LA INDUSTRIA DEL LAVADO DE LANAS

Una vez más hemos de insistir en que la prosperidad y el engrandecimiento de un país depende principalmente de la difusión e intensificación de sus industrias internas, entre otras razones porque éstas constituyen el medio único de acrecentar la población y de proporcionar medios propios de vida y de desenvolvimiento económico y comercial.

Sin necesidad de recurrir a la socorrida frase de Alberdi, bien se puede afirmar que la misión del Estado por excelencia consiste en buscar y poner en práctica los medios más eficaces para llegar al aumento progresivo de la población. El desarrollo amplio e intensivo de las industrias debe ser, en consecuencia, la principal preocupación de los gobiernos, empezando por las industrias madres — los monopolios — naturales, al decir de un economista — y siguiendo por las industrias fabriles, que poco a poco van realizando el milagro de conquistar la independencia económica de los países en que se desarrollan. La intervención del Estado en este caso ya se sabe que consiste principalmente en despertar, impulsar y estimular, la iniciativa y el esfuerzo privados en el sentido de propender a la implantación, desarrollo y perfeccionamiento de todo género de industrias.

No entra en nuestro propósito el disertar aquí sobre los deberes que incumben al Estado frente al problema que plantea la conveniencia de que el país cuente con industrias propias en general. Sólo intentamos demostrar que, tratándose de una de nuestras principales industrias—la producción lanera — los Poderes Públicos están obligados a contribuir a su perfeccionamiento, protegiendo la industria derivada del "triage" y lavado de las lanas, que asegura mejores mercados y mayores rendimientos para este importante ramo de la producción nacional.

Esta industria ha sido implantada entre nosotros por animosos compatriotas, que merced a su esfuerzo e inteligencia han logrado instalar en el país un establecimiento modelo de lavadero de lanas e industrias anexas, el cual, según se asegura, es uno de los más importantes, sino el mejor, de los de su género establecidos en la América del Sur.

En este establecimiento — que tiene una capacidad productiva de 60.000 kilos de lana diaria — se ha reunido lo más perfeccionado y moderno. Las máquinas han sido adquiridas en Norte América, seleccionadas entre las mejores por un técnico consumado especialmente al efecto; y la tarea difícil e importantísima de la clasificación de las lanas — necesariamente previa al lavado y factor decisivo de esta industria — está a cargo de capataces y obreros extranjeros especialistas, sin perjuicio de ir preparando elementos nacionales destinados a sustituir algún día a los que fué imprescindible traer de los grandes establecimientos belgas de la misma índole.

Aparte de los beneficios indirectos, pero no por eso menos importantes, que esta industria trae aparejados a la economía y al trabajo nacional, debe señalarse como una de sus principales ventajas, la eliminación del cálculo de mermas en las lanas que se envían al exterior. El comprador, al estimar el valor de una lana, tiene en cuenta, en primer término, como factor de depreciación, las impurezas que el producto contiene. El porcentaje de estas impurezas no puede ser hecho con exactitud a simple vista. De ahí que, por ejemplo, en un lote de lanas sucias cuyo rendimiento medio se puede calcular en un 50 o|o, se tiene como seguro un resultado de un 5 o un 10 o|o menos de fibras de lana libre de impurezas, con el fin evitar errores fáciles de apreciación en perjuicio del comprador, siempre prevenido en sentido favorable a sus negocios. Pues bien, ese márgen de pérdida que puede no producirse, y que no se produce en la mayor parte de los casos en la medida prevista, lo pierde el vendedor en beneficio gratuito del adquirente. La única defensa de aquél, consiste "en vender sus lanas lavadas", porque sólo así puede precisar y hacer valer en el mercado consumidor el verdadero porcentaje utilizable de su producto.

La provechosa industria a que nos venimos refiriendo ha demandado desde hace tiempo la protección del Estado, pidiendo que se exonere de derechos de exportación y de adicionales a las lanas lavadas en el país, de modo de dejar establecido un margen de diferencia en su favor en relación con el impuesto que tributan las lanas sucias destinadas al comercio exterior. El respectivo proyecto, — presentado a la Cámara de Representantes por el diputado Daniel E. Gutiérrez, — fué sancionado hace algún tiempo por dicha rama del Cuerpo Legislativo, y aguarda ahora, para ser convertido en ley, la sanción de la Cámara de Senadores.

Creemos que no debe demorarse por más tiempo la concesión de este beneficio indiscutiblemente necesario para el completo desarrollo de tan útil e importante industria nacional. Lo que se pide, y lo que ha merecido ya la sanción de la Cámara baja, consiste en una protección limitada y razonable, pues la liberación de derechos solicitada es por el término de 10 años, y alcanza sólo a 3 millones de kilos en cada año; debiendo el excedente que se exporte pagar los mismos derechos que adeudan las lanas sucias que se envían al exterior. Esto es tanto más equitativo, si se tiene en cuenta que en virtud de ciertas condiciones características de nuestro medio económico y social, la industria del lavado de lanas es más costosa entre nosotros que en el extranjero, siendo por tanto necesario y justo que el Estado no contribuya con sus gabelas a recargar más aún el precio del producto nacional, que debe concurrir a los mercados extranjeros en franca competencia con el similar de otros centros de producción lanera.

Las vacaciones escolares

La resolución adoptada por el Consejo de Enseñanza Primaria y Normal fijando el término de los cursos escolares para el 31 de Diciembre, ha promovido uno de esos conflictos que, una vez planteados ofrecen aspectos de una complejidad desconcertante.

Se viene sosteniendo, por una parte, que la constitución ha dado mayor vigor a las autonomías que en ella se consagran, entre las cuales figura la enseñanza. Los que más se aventuran a discutir facultades a los entes autónomos reconocen, sin embargo que si en algún elemento debe respetarse íntegramente la autonomía es en materia pedagógica, — en las resoluciones cuyo alcance sólo concierne al aspecto pedagógico.

Sin embargo, el Consejo de Enseñanza Primaria dicta una resolución sobre las fechas de los cursos y ya está por dejarla sin efecto el Consejo Nacional, porque hay un decreto de 1918 que no ha sido derogado y que fija las fechas de los cursos.

En uno de los reglamentos vigentes se dice también que las Comisiones Departamentales establecerán las vacaciones. Hoy se discute la razón de existir tales Comisiones Departamentales, principalmente porque la autonomía Municipal y la autonomía de la enseñanza no admiten relaciones de interdependencia.

Por su parte la Federación Magisterial sostiene que es inconveniente la prolongación de los cursos hasta fines del corriente mes, aún cuando se les discute la autoridad de opinión que pueda haber en sus gestiones porque se les considera parte interesadas, en cuanto puede influir en el sentido de su criterio el deseo de disfrutar ellos mismos mayor tiempo de descanso.

EN LA CONFERENCIA DEL TRABAJO

La delegación del Uruguay en la Conferencia del Trabajo, celebrada recientemente en Ginebra, ha sabido sostener el prestigio intelectual de nuestro país a la altura en que durante los últimos años ha tenido la suerte de presentarse en todas partes.

El señor Charlone, Subdirector de la Oficina del Trabajo y aventajado estudiante de derecho, ha figurado honrosamente, haciendo valer los progresos de la legislación nacional en materia de trabajo, al punto de que en las conclusiones respecto al descanso semanal, se establece que las disposiciones generales mantendrían íntegra la legislación del Uruguay como más avanzada.

En cuanto a la Conferencia sobre descanso semanal, en la Comisión principal ha tocado entre las naciones de Sud América el primer puesto al Uruguay.

EL FUTURO PRESUPUESTO

La resolución adoptada ayer por el Consejo Nacional a instancias del consejero Cosio, marca una orientación digna de tenerse en cuenta como promisora de resultados prácticos, en cuanto ella armoniza con las tendencias claramente reveladas por la mayoría parlamentaria. Nos referimos a las instrucciones terminantes impartidas a los jefes de oficinas por intermedio de los Ministros respectivos, de que propongan las planillas de sueldos y gastos para el ejercicio 1922-23, indicando las economías que puedan ser introducidas sin menoscabo del buen servicio.

Como se ve, el criterio del Consejo promete no sólo no exceder por ningún concepto el costo actual de los servicios públicos, sino reducir todo lo más posible lo mismo que está en vigencia.

Sería, sin embargo, eminentemente saludable no dejar correr los seis meses del corriente ejercicio que van de Enero a Junio sin adoptar medidas que puedan aminorar el déficit considerable que se anuncia. Con algunas economías hechas prácticas de inmediato y con el voto de algunos impuestos, eligiendo al efecto donde menos duela, se restablecería un equilibrio relativo, altamente benéfico para todo el país.

Estamos seguros que sólo el efecto moral de la circular del Consejo va a tener la virtud de difundir un hálito de tranquilidad y de confianza en las clases trabajadoras, que, con razón viven siempre temiendo el nuevo zarpazo del impuesto para colmar el apetito insaciable del Estado.

ADELANTO DE SUELDOS

POR EL MES DE ENERO

La Caja Nacional de Ahorros y Descuentos iniciará hoy las operaciones de adelanto de los sueldos a los empleados públicos correspondientes al mes de Enero próximo.

En primer término, descontará los formularios de las reparticiones públicas cuya habilitación ejerce la Caja, continuando luego con los de las oficinas que justifiquen haber hecho efectivo el cobro del presupuesto de Noviembre en la Tesorería General, dejando allí la prima que le corresponde a la Caja, por los adelantos de sueldos de Noviembre.

ROSARIO PIDE AGUAS POTABLES

SOLICITUD AL CONSEJO N. DE ADMINISTRACION

Al igual que San Carlos, Belén y Guichón, la Villa de Rosario se ha presentado al Consejo N. de Administración pidiendo la instalación de una usina proveedora de agua potable, por medio de una nota concebida en los siguientes términos:

Señor Presidente del Honorable Consejo N. de Administración: Los infrascriptos, vecinos de esta Villa del Rosario, informados de que la ley que determinaba la distribución del Empréstito, aplicaba una considerable suma para instalaciones de agua potable en diversas poblaciones de la República, venimos ante ese H. Consejo a pedir se nos provea sin demora de una usina moderna capaz de tomar agua del arroyo del Rosario que cruza esta población, transformándola en cristalina y pura, abasteciendo de ella a esta ciudad por medio de grifos públicos, distribuídos convenientemente en la planta urbana y sus alrededores.

Con esta elemental medida de salubridad pública, podrán ser defendidas eficientemente las vidas de sus habitantes contra las enfermedades infecto-contagiosas provenientes de las aguas contaminadas, por lo cual, confiamos que, ya que existen fondos expresamente votados a tal efecto, ese H. Consejo nos proveerá de la referida Usina en el Verano actual que es cuando se acrecientan las enfermedades y cuando más consumo de agua se efectúa.

Agradecidos a la atención que ese Alto Cuerpo preste a nuestra solicitud, saludamos al señor Presidente. — Rosario, 8 de Diciembre de 1921. — (Siguen las firmas).

DE RIVERA

MEJORAS POLICIALES

Señor Director de EL SIGLO. — Montevideo. — Distinguido señor: Después de la inauguración del nuevo edificio de la Comisaría de la 4.a se han seguido mejorando las comodidades de las Comisarías del Departamento o dotándolas de locales adecuados.

A esa mejora que tanto habla en favor del señor Jefe de Policía don Miguel D. Gil tenemos que agregar otra mejora policial de importancia y que se va haciendo con la mayor economía.

La Jefatura de este Departamento está formando un haras policial con el concurso entusiasta de los hacendados del Departamento los que ya han donado un buen número de animales con ese objeto.

Uno de los vecinos más progresistas ha llegado hasta ceder desinteresadamente el área de campo necesaria para el criadero, sin perjuicio de que se dispongan de las fracciones de terreno en que se hallan las Comisarías cuyos terrenos piensa hacerlos aprovechar el señor Jefe de Policía en el plantío de forrajes para los animales al servicio de la Policía.

Se comprende que estas mejoras no se alcanzarían de inmediato si el Jefe de Policía no contara, como cuenta, con las simpatías del elemento progresista del Departamento el que, como se ve, secunda las plausibles iniciativas del señor Jefe.

Saluda al señor Director muy atte.—El corresponsal.

Banco de la República

RELACION DEL ENCAJE EN ORO CON LAS OBLIGACIONES A LA VISTA EN ORO

Encaje—		
Existencia de oro en la fecha	$ 54.932.747.60	
a deducir:		
Certificados de dep. en circ.	$ 7.000.00	
	$ 54.925.747.60	
Oro sellado en sucursales	$ 1.117.44	
Existencia de oro propio		$ 54.926.865.04
Compromisos—		
Emisión mayor en circulación		$ 54.592.295.00
Depósitos—		
Depósitos en cuenta corriente, Casa Central y Agencias de particulares y oficiales .	$ 10.396.915.50	
Depósitos de los Bancos Cta. Cámara Compensadora en custodia)	$ 19.595.946.81	
Casa Central y Ag. . .	$ 29.994.962.31	
Dep. en n. sucursales .	$ 5.956.086.89	$ 35.951.049.20
		$ 89.553.344.20

RELACION: Encaje de oro propio. compromisos . . 61.33 o/o

Montevideo, Noviembre 30 de 1921.

J. Zorrilla de San Martín
Delegado del Gobierno

CONSEJO N. DE ADMINISTRACION

SESION DE AYER

PRESUPUESTO

La H. Asamblea General, remite la ley que prorroga el Presupuesto General de Gastos, hasta el 31 de Enero de 1922. Se le puso el cúmplase y se comunicó a la Presidencia, cuya conformidad sin embargo, se consultó previamente de acuerdo con el convenio.

EL HAMBRE EN EL CERRO

La Cámara de Senadores, remite la ley que destina la cantidad de 50.000 pesos para atender las necesidades de los trabajadores de la Villa del Cerro. Se puso también el cúmplase.

LINEA FERREA

La Asociación Rural del Uruguay, solicita la construcción de una línea férrea que partiendo de la Estación La Lata, llegue a Carmelo, Nueva Palmira, etc.

UNA INVITACION

El Director de la Biblioteca Nacional, invita a los miembros de este Consejo, para el acto a realizarse el 10 del corriente en la Biblioteca Nacional, con motivo de cumplirse el 150a. aniversario del nacimiento del presbítero Dámaso Antonio Larrañaga.

LOCAL SUPPARO

Italo Supparo invita a los miembros de este Consejo al acto inaugural de la 1.a Exposición de Reproductores Bovinos, que tendrá lugar el 18 del corriente en el Local Supparo.

AGUINALDOS

El señor Cosio, de acuerdo con lo resuelto por la Comisión de Hacienda últimamente, consulta al Consejo sobre la legalidad de los aguinaldos de un mes de sueldo que conceden los entes autónomos generalmente, a fin de que se adopte una resolución antes del fin de este mes.

Declara el señor Cosio, que él así como el doctor Campistegui han sido consultados por miembros de la Usina Eléctrica al respecto. Dice el señor Cosio que a raíz de haber declarado ante la Cámara que la Usina no podía concurrir con parte de sus utilidades para las rentas generales, porque todo le era necesario para sus ampliaciones, resultaría chocante que se invirtieran 70 u 80.000 pesos en aguinaldos. Calcula que si todos los entes autónomos dan tales aguinaldos, se invertirán por lo menos 250.000 pesos.

El Consejo unánimemente considera que lo de los aguinaldos es ilegal y resuelve hacerlo saber a los Directorios respectivos.

EL NUEVO PRESUPUESTO

El señor Cosio propone se empiecen los trabajos para el presupuesto del próximo ejercicio, porque debiendo presentarlo antes del 31 de Marzo, el tiempo se va en las diversas etapas del estudio. Primero se les debe pedir a los directores de oficinas, por intermedio de los respectivos ministros sus planillas, y debe pedírseles este año que indiquen todas las economías que se puedan hacer. Ese trabajo llevará el resto del corriente mes. En el de Enero, cada ministro invertirá 15 días por lo menos en revisar y programar a su vez el proyecto general de su rama administrativa. Luego las Comisiones del Consejo, necesitarán para su estudio hasta fines de Febrero, y finalmente el Consejo debe expedirse en Marzo.

Se resolvió pasar la circular con instrucciones de efectuar las mayores economías.

CONSEJO DE HIGIENE

El señor Cosio recordó que mañana terminan su mandato cuatro miembros del Consejo de Higiene, los doctores Giribaldo, Bastos, Viana y González y pidió se tratara el asunto de los nuevos nombramientos.

Por moción del doctor Viera se aplazó para el lunes.

PESAS Y MEDIDAS

La vacante de director de la Oficina de Pesas y Medidas se llenó con el ascenso del segundo jefe señor Ramón Vázquez ascendiéndose también al puesto de éste al tesorero señor Montaner. Ambos ascensos son justos por ser los que corresponde y por recaer en empleados que reunen excelentes cualidades.

ETIQUETA DISCUTIDA

Un pleito entre dos fabricantes de aguas para el lavado de ropa.

La conocida agua Jane de Benzo e hijos, tiene una etiqueta con tinta roja, forma de escudo y un grabado que representa una lavandera en el momento de levantar desde la tina en que lava, una camisa de mujer.

La otra agua se titula "Del-Del", de los señores Reid y Rigaud, tiene una etiqueta con tinta del mismo color, forma análoga; pero, además de que el nombre en tamañas letras dice "Del-Del" y no "Janes", la lavandera que también figura está frente a su tina de lavar contemplando una serie de piezas colgadas en la cuerda en que se ponen a secar. Detalles y conjunto presentan diferencias bastante apreciables para que no se confundan entre sí.

El Consejo resolvió admitir la inscripción solicitada de la marca "Del-Del".

ADMISION DE ARROZ

Se resolvió la admisión temporaria de arroz computando en siete por ciento la proporción del subproducto que el interesado estará en la obligación de reexportar, además del sesenta por ciento de arroz descortezado y pulido.

COLONIA RUSA

Se discutió el asunto del crédito a la Colonia Rusa. Algunos consejeros exigían que para los miembros de la Comisión que ha de administrar en lo sucesivo se estableciera que debían ser "personas de notoria autoridad moral".

Refiriéndose a esta exigencia en los rusos, el doctor Caviglia decía que "todos son igual". Como no se entendía muy claramente el alcance de esa expresión, el doctor Vásquez preguntó que abría de cierto en eso del "secuestro de muchachas" etc. Según el doctor Caviglia todo es leyenda forjada por enemigos de la Colonia.

Parece que allí como en cualquier otra parte solo se secuestra a las que lo desean...

Dijo el doctor Caviglia que según datos oficiales, de entre todas nuestras colonias, la rusa es la que tiene mayor número de matrimonios y de hijos legítimos.

El doctor Vásquez pregunta sobre esos casamientos que hace Lubkow, y Caviglia le informa que siempre los hace 15 días después de haberse celebrado el matrimonio civil y durante esos días los novios no se consideran todavía casados.

Se votó al fin el crédito debiendo darse cuenta a la Asamblea porque algunos consejeros pretendían se pidiera sanción legislativa, pero el doctor Areco, decía que sería la muerte de la Colonia, por la demora.

VACACIONES ESCOLARES

Se discutió si el Consejo de Enseñanza Primaria y Normal puede resolver por sí que los cursos se prolonguen hasta el 31 de Diciembre.

La Federación Magisterial reclamó de la resolución. El ministro proponía resolver que no se le hiciera lugar.

El doctor Viera dice que debía resolverse si los maestros tenían o no derecho a reclamar, porque él entendía que no.

Mezzera dice que los maestros no han podido invocar una resolución legal violada.

Sosa y Vásquez Acevedo dicen que el Consejo de Enseñanza Primaria y Normal no pudo resolver prolongar los cursos habiendo un decreto del Poder Ejecutivo del año 1918 que los fija desde el 15 de Marzo al 15 de Diciembre.

El doctor Viera decía que con tener de vacaciones de Enero a Marzo y los jueves todo el año, tienen suficiente.

El ministro pidió en vista de que llegaba la hora, aplazar el asunto hasta el martes.

Alfredo Silva y Antuña

Su fallecimiento

Falleció ayer el señor Alfredo Silva y Antuña, que durante largos años desempeñó el cargo de Enviado Extraordinario y Ministro Plenipotenciario en el Paraguay, dejando en aquella República gratos recuerdos.

El señor Silva y Antuña en Agosto de 1893 entró a prestar servicios en el Ministerio de Relaciones Exteriores; el 1.o de Enero de 1895 fué designado secretario de la Legación en el Paraguay; el 25 de Octubre de 1898 se le confió la Dirección del Consulado General en el mismo país; el 28 de Setiembre de 1906 fué promovido a secretario de Legación y director del Consulado General y el 4 de Marzo de 1914 fué elevado al alto cargo diplomático con que se jubiló.

Pertenecía el extinto a una de las familias más antiguas del país y era hermano del Concejal José María Silva ventajosamente conocido en todos nuestros círculos sociales.

Entre Bs. Aires y Montevideo

La Compañía Uruguaya de Navegación Lda., Argentina, Compañía General de Navegación (S. A.), y Compañía Argentina de Navegación (N. Mihanovich) Lda., nos comunican las rebajas decretadas en los precios de los pasajes para la travesía entre Montevideo y Buenos Aires. El día 15 del corriente mes de Diciembre regirán en sus lujosos cómodos y seguros vapores los siguientes precios:

1.a clase especial ida, c|l. argentino, $ 25 o|u. $ 12.

1.a clase especial, ida y vuelta, c|l. argentino $ 45, o|u. $ 21.50.

3.a clase, ida, c|l. argentino $ 9, o|u. $ 4.50.

3.a clase, ida y vuelta, c|l. $ 15, o|u $ 7.50.

Incluso impuesto uruguayo.

Así mismo, desde el 1.o de Enero próximo se establecerá en esos mismos vapores una 1.a clase económica, con derecho a los mismos salones y comedor de la 1a. especial con los siguientes precios:

Ida, c|l. argentino $ 15 o|u. $ 9.

Ida y vuelta, c|l. argentino $ 30, o|u. $ 14.50.

Los precios en oro uruguayo serán modificados cada 15 días según las fluctuaciones del cambio oficial.

Se ha resuelto así mismo, conceder a los viajeros una comodidad excepcional permitiendo que los boletos de regreso puedan ser utilizados en los vapores de cualquiera de las tres Compañías.

El aniversario de Larrañaga

EN LA BIBLIOTECA NACIONAL

De acuerdo con lo resuelto por el Consejo N. de Administración esta tarde, se realizará en la Biblioteca Nacional, un acto conmemorativo del 150 aniversario del Pbro. Dámaso A. Larrañaga, primer Director de ese importante instituto cultural. Concurrirán las bandas Municipal y del Cuerpo de Bomberos, cedidas para el caso por el Concejo Departamental y el Jefe de Policía, respectivamente.

Ejecutado el Himno Nacional, hablarán el Ministro de Instrucción Pública, doctor Rodolfo Mezzera, el Director de la Biblioteca, doctor Felipe Villegas Zúñiga y el doctor Juan Zorrilla de San Martín.

Para asistir a este acto han sido especialmente invitados los miembros de los Poderes Públicos, del Cuerpo Diplomático, de la prensa y nuestras principales familias, así como las instituciones sociales y culturales del país.

Con el objeto de que este homenaje adquiera un carácter popular, la Dirección ha resuelto no dirigir invitaciones, pudiendo asistir a él cuantas personas lo deseen.

EN LA UNIVERSIDAD

El acto de esta noche

Esta noche a la hora 21, tendrá lugar en el salón de Actos de la Universidad el interesante acto organizado por el Comité Nacional de Homenaje al presbítero Dámaso Antonio Larrañaga.

Destacados elementos de nuestro mundo intelectual tomarán parte en este acto, al que asistirán, de seguro lo más distinguido de nuestro ambiente social.

Abrirá el acto, el Presidente del Comité, Dr. Daniel García Acevedo, siguiéndole después los siguientes oradores: señor Héctor A. Gerona, doctor Ergasto H. Cordero, doctor Víctor Pérez Petit y un profesor de la Academia Militar.

Invitación

El Comité Nacional de Homenaje a Larrañaga, invita al público a concurrir a la velada conmemorativa de 150a. aniversario de nacimiento del ilustre patricio, que tendrá lugar en el salón de Actos Públicos de la Universidad de Montevideo, esta noche a la hora 21.

Montevideo, 10 de diciembre de 1921. — Daniel García Acevedo, presidente y delegado de la Asociación Rural del Uruguay; Rafael Algorta Camusso, vice-presidente y delegado del Club Católico; Miguel Lapeyre, delegado de la Universidad de Montevideo; Dr. Víctor Pérez Petit, delegado de la Asistencia Pública Nacional; Arturo Scarone, delegado de la Biblioteca Nacional; Enrique Echeverry, delegado del Instituto Nacional de Agronomía; Arturo Carbonell Debali, delegado de la Asociación Patriótica del Uruguay; Manuel Lussich, delegado del Ateneo de Montevideo; Juan José Arteaga, delegado de la Federación Rural; Mario Falcao Espalter, delegado del Instituto Histórico y Geográfico del Uruguay; Eduardo Ferreira, delegado del Círculo de la Prensa; Hugo Arancibia Olmedo, secretario y delegado de los estudiantes.

El ferrocarril de Rocha a la Paloma

REGRESO DE UNA COMISION

Regresaron de Rocha los miembros del Directorio de los Ferrocarriles del Estado, doctores José Romeu, Ricardo Espalter, Mario Berro y señor Juan Riva Zucchelli, quienes se trasladaron a ese departamento para realizar estudios relacionados con la línea del Ferrocarril Uruguayo del Este y la que va de Rocha a La Paloma.

Acompañaban a los miembros del Directorio, el ingeniero de vías y obras, señor Alberto Acosta, y los señores José L. Ellauri gerente y el superintendente de tráfico Francisco Rodríguez Esfain.

LANDRU

Pocas veces registran los anales del delito un caso como el del criminal francés, que actualmente ventilan los Tribunales de Versailles.

Sólo era posible imaginarlo en la ficción artística, como símbolo inofensivo de algunos sentimientos pasionales. Y entonces llamose "Barba Azul" de cuya autenticidad riose finamente el maestro de la ironía, Anatole France. Pero sin embargo, allí esttá, ahora en todo su aspecto repulsivo y monstruoso, al cobrar realidad verdadera, este criminal que cuenta en su haber, con escrupulosa exactitud, hasta doce mujeres desaparecidas.

Toda la sombra primitiva amontonada en su cráneo estrecho. Todo el horror regresivo de la naturaleza sin freno es este hombre enigmático que ha descuartizado doce cuerpos adorables e inermes, obedeciendo a propósitos inconfesables.

La justicia relativa de los hombres aplicará las sanciones de sus leyes inflexibles. Acaso determine cercenar la cabeza extraña de Landrú. Pero meditando más hondamente frente a la filosofía que se desprende de los delitos insensatos que se le imputan a este hombre, acaso el horror que nos inspira su deformidad, — por lógicas razones sentimentales, — se aplaque un poco y pensemos con tristeza que solamente se trata de un frustrado ensayo de la naturaleza, en su afán obstinado de perfeccionamiento infinito; y quizá merezca más la compasión y el aislamiento de una sociedad, para cuyo contacto no se halla espiritualmente conformado, que las sangrientas e inútiles sanciones penales.

CAMARA DE DIPUTADOS

LA SESION DE AYER

El pacto entre Irlanda e Inglaterra. == Las denuncias sobre la Penitenciaría. == Acumulación de haberes. == Gastos de investigaciones. == Arrendamientos rurales. == Impuesto a la importación de ganado.

Presidida por el doctor José F. Arias, se reunió ayer la Cámara de Representantes.

En primer término se dió cuenta de los asuntos entrados.

EL PACTO ENTRE IRLANDA E INGLATERRA

Luego se suceden varias mociones tendientes a modificar la orden del día, solicitando después la palabra el doctor Cañizas, y en breves párrafos fundó una proposición para que la Cámara se pusiera de pié en homenaje a Irlanda o Inglaterra con motivo del pacto celebrado entre sus representantes, del que se espera la independencia de la primera de esas naciones, y se dirigiera en nombre de la Cámara, un despacho telegráfico a cada delegación, felicitándolas por su levantada actitud.

Como el señor López Aguerre se opusiera a esa moción, por considerarla prematura en razón de que la independencia irlandesa todavía no está declarada, faltando aún saber si adhieren a ella los condados del norte de esa isla y si la ratifica el Parlamento del Imperio, se produjo un animado debate en el que tomaron parte varios legisladores.

El doctor Secco Illa sostuvo la conveniencia de tomar en consideración ese asunto, pero en la oportunidad debida, que cree que todavía no ha llegado.

A su vez el doctor Bonnet aconsejó que el asunto fuera pasado a estudio de la Comisión de Asuntos Internacionales, a lo que replicó el doctor Ramírez, que, como el Uruguay no va a intervenir en la cuestión de Irlanda, no había para que pasar el asunto a Comisión.

En vista de estas observaciones, el doctor Cañizas retiró su moción.

LAS DENUNCIAS SOBRE LA PENITENCIARIA

Acto continuo, habló el señor Ximénez, en nombre de la Comisión Investigadora de las denuncias formuladas contra la Penitenciaría, y dijo que no veía inconveniente en que se autorizara a la Comisión designada por el Consejo, para revisar la versión taquigráfica de una de las sesiones que celebrara la primera comisión parlamentaria que entendió en el asunto.

El Sr. Antuña llamó la atención de la Cámara sobre la necesidad de fijar un término a la Comisión, para que se expida sobre el resultado de sus investigaciones, y terminó mocionando para que ese asunto se tratara el lunes en primer término, con o sin informe.

Después de un largo debate alrededor de la oportunidad de tratar el asunto, fué rechazada la moción Antuña, aprobándose, en cambio, otra del señor Pereyra Bustamante, de acuerdo con la cual se autoriza a la Comisión investigadora nombrada por el Consejo, para revisar los antecedentes que existen en poder de la Cámara.

ACUMULACION DE HABERES

Se entró a la orden del día con la discusión del proyecto que autoriza a los maestros e inspectores de escuelas jubilados, para acumular a sus haberes los sueldos de cátedras en los liceos universitarios.

Este proyecto fué aprobado en general, sin dar lugar a debates.

Al tratarse en particular, el señor Patiño propuso una enmienda consistente en hacer extensiva a todos los jubilados o pensionistas el derecho a la acumulación propuesta, a lo que se opuso el señor Pereyra Bustamante proponiendo, a su vez, que la acumulación fuera limitada a las cátedras de los liceos de campaña. Con esta enmienda fué aprobado el artículo de la Comisión.

El artículo siguiente es de orden. El proyecto pasa a la Cámara de Senadores.

GASTOS DE INVESTIGACIONES

El proyecto que autoriza el pago de 1.510 pesos con 52 centésimos, por gastos ocasionados con motivo de la investigación parlamentaria en el Parque Hotel, fué aprobado sin debates, en general y particular.

También, fué aprobado el proyecto que autoriza el pago de 2 mil pesos, a los ingenieros que asesoraron a la Comisión Parlamentaria Investigadora de las denuncias que hace algun tiempo fueran formuladas contra la Administración del Puerto de Montevideo.

El doctor Lussich informó verbalmente sobre este asunto, a pedido del señor Bachini.

Sostuvo que, en este caso, la investigación practicada en el puerto ha producido grandes beneficios. Entre otras cosas, recordó el caso del vapor "Atlántico", embarcación que, después de permanecer un mes bajo el agua y otro tanto en el varadero, recién empezó a ser reparada a raíz de la investigación y del examen prolijo de ese vapor, por los ingenieros asesores de la Comisión. Por este solo servicio, cree el doctor Lussich que se halla bien justificado el pago de los dos mil y tantos pesos que piden los ingenieros asesores.

El doctor Burmenster formuló algunas consideraciones sobre el resultado que dan las investigaciones parlamentarias, sosteniendo que ese resultado es casi siempre nulo o poco menos.

ARRENDAMIENTOS RURALES

Después se reanudó la discusión particular sobre el proyecto que regula a los arrendamientos rurales, pendiente en el artículo segundo.

El señor Paseyro pidió la palabra, para empezar consultando al miembro informante, sobre si la Liga de Productores Rurales es una institución compuesta por todos los productores nacionales; si es una liga permanente y definida, o si no reune esas condiciones. Opina que si las reune, está muy bien que se vote sin enmiendas el artículo en debate, por el cual se dispone la integración del jurado, con dos delegados de la nombrada institución, pero de cualquier manera, el orador no acepta esa hegemonía que se le da a la Liga, en toda la campaña.

Sostuvo la conveniencia de que el jurado se halle integrado por los representantes genuinos de la campaña y no por delegados de una sociedad que no tenga perfecto derecho a asumir tal representación, como entiende que es la nombrada liga de Productores.

Estas consultas dieron lugar a vivos dialogados entre el orador y los señores García, Burmenster, Nieto y Clavera y otros diputados.

Después habló el doctor Burmenster, diciendo también, que no votaría el artículo, pues él da entrada a delegados de la Liga de Productores Rurales, que no tiene verdadera autoridad, y se deja sin representación a los ganaderos, sean ellos arrendatarios o propietarios.

A las seis de la tarde se resolvió pasar a cuarto intermedio con objeto de asistir a la Asamblea General.

MOVIMIENTO POLITICO

LOS RIVERISTAS

En Rivera — Ha tenido en el interior, lógica y general resonancia la resolución sobre el acuerdo colorado adoptado últimamente en la Convencional Nacional del Partido Riverista. A propósito de ella el diario "El Riverista" de aquel Departamento dedica un editorial apoyando dicha iniciativa acuerdista y reflejando la opinión partidaria del lugar.

Comité de la 12a sección — Anoche se reunieron los miembros de este Comité para tratar importantes asuntos partidarios.

Comité Universitario — Las autoridades de esta entidad riverista publican una nueva adhesión que va a integrar las filas partidarias del riverismo. Ella pertenece al ciudadano Javier J. Gomensoro.

LOS SOCIALISTAS

En Río Negro — Ha aparecido en la ciudad de Fray Bentos un órgano de defensa socialista denominado "Vanguardia". Dicho periódico, en cuyo primer número figura un interesante material de lectura informativo y doctrinario es editado por el Centro socialista de aquel Departamento.

Centro Socialista "Emilio Zola" (2.a y 3.a) — La autoridad directiva de este centro invita para el 13 del corriente a los miembros del Comité Administrativo del mismo.

Centro S. "Germinal" (4.a y 5.a) — Ayer efectuó reunión esta entidad socialista para tratar lo concerniente a su instalación en su nuevo local, y la conferencia partidaria que realizará el 16 de Diciembre, adoptándose resoluciones importantes.

LOS NACIONALISTAS

En Paysandú — Con motivo de la visita del miembro del Directorio doctor L. A. de Herrera, efectuóse en la ciudad de Paysandú, en el local del Club "Diego Lamas", un acto partidario que dió lugar a una numerosa y entusiasta reunión. Ocuparon la tribuna los señores Vasquez Varela, Presidente de la Comisión Departamental; Arturo Puig, miembro del Directorio Nacional; Manuel Bercianos, Presidente del Club "Diego Lamas" y Luis A. de Herrera, Presidente del Directorio. Los oradores exhaltaron la fibra partidaria poniendo de manifiesto toda la trascendencia del actual momento político, en el cual el Partido Nacionalista, ha de librar una de sus luchas decisivas.

Renuncia — El señor Dionisio Coronel que formaba parte del Directorio de lPartido ha presentado renuncia de su alto cargo por razones de carácter particular. El Directorio resolvió aceptar dicha renuncia dado el carácter indeclinable de ella, así como por las razones contenidas.

En La Paz — Se anuncia para dentro de poco, la fundación de un centro nacionalista en aquella localidad. El referido centro partidario se propone congregar a todo el nacionalismo regional con el fin de efectuar una acción política más eficaz

En Rocha — La Comisión Organizadora realiza con gran entusiasmo los preparativos de la reunión partidaria que se efectuará el 18 de corriente en el paraje denominado Alférez. Han sido invitados, el Directorio y numerosas personalidades del Partido.

El Directorio — En la última sesión efectuada por esta alta autoridad partidaria, su presidente, el doctor Luis A. de Herrera, dió cuenta detallada de los resultados obtenidos en su gira, con la delegación nacionalista que integraba, por los Departamentos de Paysandú, Salto y Artigas; informando ampliamente de la tarea realizada así como de sobre el entusiasmo partidario que existe en las zonas recorridas.

Carlos Roxlo — Este distinguido hombre público, de destacada actuación en el Partido Nacional, sufrió días pasados un doloroso accidente que felizmente no asumió consecuencias graves. Con este motivo el Directorio del Partido resolvió en su última reunión, interesarse por el señor Roxlo.

LOS BATLLISTAS

Convención Nacional — Reunione ayer esta alta autoridad batllista para tratar los siguientes asuntos: continuar la discusión en general y particular del proyecto de Programa del Partido, y tomar en consideración el informe de la Comisión especial sobre la reforma de la Carta Orgánica, propuesta por la Comisión Departamental.

Conferencia — Hoy se realizará la anunciada conferencia partidaria organizada por el Comité de la 15.a "Julio M. Sosa". Tomarán parte prestigiosos oradores. Asimismo el Comité organizador ha invitado a los comités seccionales similares así como a destacadas personalidades partidarias.

20.a sección Club "Viva Batlle" — Con motivo de la fusión de esta entidad con el club de la Unión Colorada que presidía el señor Bonilla, hoy se efectuará en el local de aquel club una gran asamblea de afiliados.

LOS RADICALES

Conferencia — Hoy se realizará el anunciado acto de propaganda del cual venimos dando cuenta, en los Salones de la Sociedad Francesa.

Los oradores designados son los señores Justino Jiménez de Aréchaga, J. Espalter, Enrique F. Areco y Raúl Jude, todos de bien probados prestigios dentro del Partido Radical.

Las entidades seccionales concurrirán al acto aportando sus respectivos contigentes, lo que hace presumir un éxito completo para la reunión.

Al efecto, publican exhortaciones vibrantes la mayoría de los organismos colorados radicales, secundando de esta suerte el esfuerzo amplio realizado por el activo Comité Organizador.

La conferencia de hoy no será un acto exclusivamente radical, como declara el órgano oficial del radicalismo, sino del Partido Colorado que se halla frente a horas decisivas para su destino político.

IMPUESTO A LA IMPORTACION DE GANADO

Vueltos a sala a los pocos minutos, entró la Cámara a considerar los asuntos comprendidos en la segunda parte de su orden del día, con la discusión del proyecto que crea un impuesto de importación para el ganado en pie.

El doctor Halty manifestó que la Comisión de Ganadería, en su última sesión, había resuelto aconsejar que se suprimiera la parte final del artículo segundo de ese proyecto. Tras esto, el proyecto fué votado en general, pasándose de inmediato a la discusión particular.

El artículo primero, por el cual se grava con un impuesto de 31 por ciento sobre su valor, a todos los ganados que se importen al país, fué aprobado sin observaciones.

Al tratarse el artículo segundo, por el que se autoriza al Consejo Nacional de Administración para dejar sin efecto la disposición del artículo primero, en los casos de tener que aplicarse a ganados en pié procedentes de países en que se conceda libre acceso a los ganados en pié procedentes del Uruguay, o se les recargue con impuestos menores a los que aquí se proyectan, se produjo un ligero debate, aprobándose, finalmente el artículo, en la forma indicada por la Comisión.

El artículo tercero fué aprobado con un inciso aditivo propuesto por el doctor Urioste, tendiente a restringir la importación de reproductores criollos o de inferior mestización.

En el artículo cuarto, que exceptúa del impuesto los reproductores machos, se estableció que estos pagarán un derecho de cincuenta pesos por cabeza, en lugar de cien, que proponía la Comisión.

Los demás artículos, hasta el noveno, que fué objeto de una explicación del doctor Urioste, fueron aprobados sin observaciones.

El mismo diputado propuso, después de inclusión de un artículo aditivo facultando al Presidente de la República para enviar a Europa a una o más personas competentes, para estudiar las condiciones de los mercados del Viejo Mundo, pero como varios diputados se opusieran, lo retiró su autor.

Sancionado, el proyecto pasa a la Cámara de Senadores.

De inmediato se levantó la sesión.

PETICIONES

Sesionó ayer la Comisión de Peticiones de la Cámara de Representantes. En primer término se consideró un proyecto acordando pensión a la viuda e hijos del doctor Mateo Magariños Solsona, Se resolvió pasarlo a estudio del señor Amaro Macedo.

De inmediato se pasa a considerar un petitorio presentado por el Sargento Mayor retirado don Enrique Almeida, sobre reintegro de diferencias de sueldo y ampliación de la pensión que le acordara la Asamblea Nacional. Pasó a estudio del señor Mendiondo.

Se resolvió pasar a estudio del señor Delgado un proyecto presentado por el señor Representante doctor Manuel Cañizas acordando pensión a la señora Camila Cedréz de Ballestrino. A informe del señor Amaro Macedo también se pasó un petitorio sobre pensión formulado por la señora Estefanía González de Sampedro Ayllón. También se pasó a estudio del señor Patiño una solicitud sobre pensión presentada por la señora Constancia Bálsamo de Acosta y a estudio del señor Bacigalupi un petitorio sobre cómputo de servicios formulado por el señor Rosendo Barca.

Por último la Comisión resolvió reunirse el próximo miércoles por última vez durante el actual período de sesiones ordinarias, a fin de liquidar todos los asuntos en trámite.

ASAMBLEA GENERAL

Por falta de "quorum", no pudo sesionar ayer la Asamblea General, que debía ocuparse de algunas dietas opuestas por el Poder Ejecutivo, a leyes de pensión.

Viejo e insípido
Nuevo y elegante

Como la mariposa de la crisálida—

AHORA es la temporada en que las modas insisten en colores nuevos. Su sombrero del año pasado le quedaba muy bien, pero su color se ha desteñido o no hace juego con su vestido. No compre Ud. un sombrero nuevo. COLORITE transformará su sombrero de paja viejo en uno nuevo que será admirado por sus amigas.

Escoja uno de los 16 colores de moda y aplíquelo con pincel a su sombrero de paja viejo. En media hora se secará produciendo un color permanente e impermeable. Cualquiera puede usar COLORITE. En cada cajita hay instrucciones claras, y un pincel para aplicarlo.

Si Ud. quiere resultados seguros, insista en COLORITE. Ninguna imitación le satisfará.

Se vende en farmacias, tiendas y perfumerías. Escoja de la tarjeta de colores el que más le guste.

16 Colores
Negro Brillante
Negro Mate
Rojo Cardenal
Amarillo
Azul Marino
Azul Eléctrico
Azul Victoria
Verde Manzano
Lila
Rosa Viejo
Cereza
Champaña
Moreno
Violeta
Gris
Natural

Carpenter-Morton Co.
Boston, Mass., E. U. A.
ESTABLECIDA EN 1840

Colorite
PARA SOMBREROS DE PAJA
Representante
Crocker & Cía.
Uruguay 1010 — MONTEVIDEO

¿¿ Otra Guerra Económica ??

GRAN CASA DE SALDOS DE TIENDA Y ROPERIA

de Bernardo Dubinsky

Liquidación PERMANENTE por cuenta de varios importadores y fabricantes en la Sucursal N.o 1, SAN JOSE 1219 esquina Yí. — Tel. Uruguaya 1352, Cordón. — Precios de algunos artículos.

Calcetines americanos para hombres, el par	$ 0.15
Calcetines para niños, el par	" 0.10
Medias negras, muselina, para señoras, el par	" 0.20
Batones para señoras festoneados y vainillados, a $ 2.50, 2.00 y	" 1.80
Servilletas adamascadas cada una	" 0.25
1.500 piezas batista en colores, metro	" 0.16
Colin hilo, doble ancho, liquidamos a $ 1.20 y	" 1.00
Guardapolvos para niños	" 1.20
Trajecitos de brin para niños, muy fuertes, a pesos 2.90 y	" 1.60
Lonita para toldos, de pesos 0.80, rebajado a pesos 0.60 y	" 0.40
Tiradores para hombre, par	" 0.40
Ligas para hombre, el par por solo	" 0.20
Corbatas para hombre, muy finas, antes $ 1.80 cada una, ahora por solo	" 0.40
Guardapolvos para hombre, de $ 4 rebajados a	" 1.90
Toallas italianas, de pesos 0.75, rebajadas a	$ 0.48
Pongé pura seda, en todos los colores, liquidamos el metro a	" 0.35
Fular muy ancho, el metro a	" 0.55
Seda cruda, muy ancha, antes $ 1.80, rebajado el metro a	" 0.95
Tusor escocés pura seda de $ 2.00, rebajado a	" 0.90
Tusor de hilo y seda, alta novedad de $ 1.45 liquidamos el metro por solo	" 0.65
Muselina fantasía, ancho 1.20, el metro por solo	" 0.65
Charmeuse negra, colores moda de $ 7.90, rebajada a	" 3.90
Seda lavable color gris de moda, de $ 6, rebajada a	" 1.25
Vestidos para niña voile de hilo reclame, de $ 2.00, se liquidan a solo	" 0.80
Género para cortinas, el metro por solo	" 0.23
Madrás, rica tela, pieza de metros 18.30 por solo	" 3.50
Madrás lavado "Mitras", pieza de metros 18.30 por solo	" 4.20

R.5,9-S.6,10-T.7,11.Dic.

Concejo de Administración Departamental

PROVEEDURIA Y ALMACENES — LICITACION

Llámase a licitación pública para adquirir cuatro mil tutores de pino de tea de 0m037 x 0m050 x 2m50.

El pliego de condiciones puede consultarse todos los días hábiles, de la hora 8 a la hora 12 y 30 en la Sección Proveeduría y Almacenes, — Avenida Gonzalo Ramírez 1214, — donde se admiten propuestas hasta el 12 de Diciembre a la hora 10, en que se celebrará el acto de la licitación, en presencia de los interesados que concurran.

Las propuestas deberán extenderse en sellado de $ 0.25 y acompañarse del recibo de la Tesorería Municipal que acredite el depósito de 100 pesos que se exige a todo concurrente, como garantía de seriedad de su oferta.

Se previene que la Sección Proveeduría y Almacenes se reserva el derecho de aceptar la propuesta que juzgue más conveniente, así como también el de rechazarlas todas. — Montevideo, Noviembre 30 de 1921. — Ricardo E. Yannicelli, Jefe.

2787-D.11

CAMARA DE SENADORES

SESION DE AYER

El camino de la Tablada al Cerro. — Subsidio a la Exposición de Maldonado. — El derecho a acrecer pensiones. — Prescripción de créditoo.

También se reunió ayer la Cámara de Senadores. Presidió el doctor Espalter.

MONUMENTO A ARTIGAS EN PAYSANDU

Una vez que se dió cuenta de los asuntos entrados se aprueba una moción del doctor Mendivil para que en la sesión próxima, sea tratado el proyecto que acuerda un subsidio para la construcción del monumento a Artigas en la ciudad de Paysandú, asunto que ha sido informado favorablemente por la Comisión de Hacienda.

EL CAMINO DE LA TABLADA AL CERRO

Luego el doctor Narancio formula moción para que en la sesión del jueves próximo se considere el proyecto de la otra Cámara aumentando el impuesto al ganado, para la construcción de las obras del camino de tropas de la Tablada al Cerro. Puso de manifiesto la urgencia que hay en llevar a cabo la obra, a fin de dar ocupación a varios centenares de obreros.

Observa entonces, el doctor Martínez, que lo regular no era lo que proponía el doctor Narancio, sino urgir a la Comisión el pronto despacho del asunto.

Contesta el doctor Narancio, que por su parte, pedía que se tratara el proyecto el jueves, con toda violencia, porque creía que no es un asunto que deba tener dilaciones.

Como el doctor Martínez replicara que ha dejado de ser tan urgente, porque por lo pronto se está remediando la situación de los pobladores del Cerro, el doctor Narancio observa que aquéllos no quieren limosnas, sino trabajo.

Insiste el doctor Martínez, argumentando con el desprestigio que pesa sobre el Senado, el que está constituido simplemente, en un registro de leyes. Hace notar el doctor Narancio que eso mismo ha ratificado él muchas veces, pero cree que este no es el caso.

El doctor Cornú adhiere a la moción del doctor Narancio, observando que si la Comisión no tiene un plazo perentorio para dictaminar, no lo haría. A su juicio, en este asunto es un sentimiento generalizado el de que no hay humillar con la limosna, sino dignificar con el trabajo. De ahí que opine que debe tratarse el asunto rápidamente.

Según el doctor Mendivil, el asunto, que por su parte no conoce, — debe ser previamente estudiado, porque no es cuestión de crear impuestos para dar trabajo.

El doctor Toscano modifica la moción en el sentido de que se considere sí, el jueves, pero previo informe de la Comisión, por lo que el doctor Cornú observa que por todo lo dicho en el debate, se deducía que lo que se buscaba era eso.

Señor Martínez — No, lo que se busca es despachar el asunto, No se les importa nada, que sea con informe o sin informe.

A esto replicó el doctor Cornú que el senador preopinante no tenía derecho de ofender al Senado con esas afirmaciones.

Por último, el Senado aprueba la moción del doctor Toscano, en lugar de la del doctor Narancio. El Ministro Pittamiglio explicó que en breve darán comienzo las obras de construcción de dicho camino.

LA EXPOSICION DE MALDONADO

Sin observación alguna, fué sancionado el proyecto presentado por el señor Sáez, destinando la suma de mil pesos para la Asociación Rural de Maldonado, como subsidio para la exposición feria industrial y nacional que efectuará en el próximo mes de Marzo en dicho Departamento. Se comunicará a la otra Cámara.

EL DERECHO A ACRECER PENSIONES

Prosigue la sesión con la discusión del proyecto relacionado interpretación de la ley que otorgó pensión a la viuda e hijos del ex Jefe Político señor Benjamín Olivera.

El doctor Mendivil expresa entonces, que la Comisión de Legislación aceptaba la división propuesta en la sesión anterior, es decir, de formar dos proyectos. Aprobado ese temperamento, se entra a considerar el primero de esos proyectos.

Por éste, se establece que el derecho de acrecer por pensiones graciables será integral para las pensiones cuyo monto no exceda de la suma de 600 pesos anuales.

En discusión el artículo, el Dr. Mendivil recuerda que en la sesión anterior ya había dado a conocer los fundamentos, agregando, que el Ministro de la Guerra aceptaba las conclusiones a que se había arribado.

Luego, el orador mantiene una breve discusión con el doctor Martínez, con el fin de aclarar si estaban comprendidas dentro del proyecto, los asuntos pendientes quedando ello establecido.

Aprobado el artículo, queda sancionado el proyecto, que pasa ahora a la otra Cámara.

PRESCRIPCION DE CREDITOS

Acto continuo se trata el proyecto N.o 2, cuyo artículo 1.o establece que los créditos por presupuesto o por leyes especiales, comprendido el derecho a reclamar sueldos, jubilaciones o pensiones devengadas se prescribirán a los cuatro años contados desde que dichos créditos, etc., hubieran sido exigibles.

El doctor Mendivil expresa entonces, que dicha medida figuraba en un plan de iniciativas financieras formulado por el doctor Martínez, como Consejero. Agregó que dicho compartiría se dió cuenta al pagarse las cuentas de intereses de la Deuda Consolidada, a la Casa Glyn Mill Currie de Inglaterra, que existían en su poder más de cuatrocientos mil pesos por concepto de intereses que no habían sido cobrado por los interesados. Se aconsejaba entonces que esos fondos fueran retirados, pero hasta el presente cree que no se ha resuelto nada al respecto. Con ese motivo, se planteó la conveniencia financiera que habría en legislar en materia de cupones. Trae a colación que las prescripciones de que habla el Código Civil, no alcanzan a aquello. De ahí la necesidad de una legislación especial. Observa que en Francia, se ha establecido la misma prescripción, a los cinco años.

Por lo demás, hace notar que entre nosotros el Dr. Lagarmilla en una cuestión con el Banco Hipotecario apreciaba que aquella más bien que una obligación civil, era una obligación comercial, pero que no se encuadraba con ninguna de las disposiciones de ambos Códigos, porque en todo caso, el de Comercio hablaba de obligaciones a un año o seis meses. Por consiguiente, entendía que en esta cuestión de cupones, debían regirse por una disposición especial.

Tras otras consideraciones, termina el doctor Mendivil afirmando que la conveniencia de establecer esa disposición en nuestra legislación, es evidente.

Aprobado el proyecto en general, se pasa a tratar el artículo primero.

Entonces, el doctor Mendivil expresa que el doctor Martínez le había hecho una indicación, que estaba resuelta por un inciso que pasa a la Mesa para ser leído. Según él, las prescripciones en curso, se consumarán a los cuatro años de la sanción de la ley.

A renglón seguido el doctor Martínez dice que era conveniente hacer ese agregado, porque con motivo de la guerra europea, se ha retrasado mucho la entrega de los intereses. Por lo demás, juzga interesante el proyecto a fin de que fije una regla jurídica, sin preocuparse del tiempo de la prescripción.

Aceptado el inciso por el Senado, lo mismo ocurre con el artículo primero por lo que quedó sancionado el proyecto.

Inmediatamente se levantó la sesión para pasar a la Asamblea General.

ADMINISTRACION PUBLICA

MINISTERIO DE INDUSTRIAS

ASUNTOS FIRMADOS AYER

Por el Ministerio de Industrias se dictaron ayer entre otras las siguientes resoluciones:

Autorízose a la Oficina Internacional de los Correos Sud-Americanos para retirar mensualmente de los fondos que tiene depositados en el Banco de la República y a contar del mes de Noviembre ppdo. la suma de $ 310.83, importe de su presupuesto mensual.

—Concedióse a la Sociedad Recreativa "La Comasca" la personería jurídica que solicita.

—Autorízose al Instituto de Pesca para utilizar en el actual Ejercicio Económico, diversos formularios para la venta de hielo unos y para la venta de conservas y pescados los otros.

—Concedióse a la Defensa Agrícola las franquicias de aduana que solicita para la introducción de 2.044, kilos de alquitrán vegetal.

—Declaróse que el Círculo Sportivo de Cazadores continúa en el goce de la personería jurídica que le fué acordada por resolución de 26 de Julio de 1915.

—Autorízose a la Administración de la Imprenta Nacional para girar contra los fondos depositados en el Banco de la República, hasta la suma de pesos 16.104,94, saldo deudor de su presupuesto de jornales y gastos correspondientes al mes de Noviembre ppdo.

—Adoptóse como resolución superior las conclusiones a que arriba el señor Fiscal de Gobierno de 1er. Turno respecto de la ley de 25 de Noviembre ppdo. que fija el presupuesto de la Caja Nacional de Ahorro Postal.

—Autorizóse la introducción de una partida de frutas solicitada por el Sr. Mario R. Costaguta previa intervención de las autoridades de la Defensa Agrícola.

—Concedióse a la Inspección Nal. de la Enseñanza Industrial las franquicias que solicita para introducir al país 1000 hojas de bronce para estampar.

MARCAS Y PRIVILEGIOS

Autorízose el registro de la marca "Etiqueta Especial" solicitado por los señores Reid y Rigaud.

—Desestimóse la gestión de la The Ault Wiborg, Co solicitando el registro de una marca "Etiqueta Especial".

—Concedióse al señor Jhon Nells patente de invención para el invento de su propiedad denominado "Perfeccionamiento en y relacionados con la construcción de generadores de gas"; al señor Guillermo Stopelli para "Un generador de aire comprimido a combustión".

—Autorízose el registro de la marca "Yerba mate Hernandarias" solicitado por el señor Juan B. Igon.

—Declaróse planteada la industria a que se refiere el privilegio concedido al Sr. Samuel Moreira Acosta bajo el N.o 1020 denominado "Fibras textiles de Abutilon Panciflorum".

—Concedióse al señor David J. Smith patente de invención para el invento de su propiedad denominado: "Mejoras en y relacionadas con aparatos generadores de gas".

—Desestimóse la gestión de la A.Leschen y Sons Rope Co, por la que se solicita el registro de la marca "Hércules"; la de la Naamlooze Vennootschap Norit Maatschappij pidiendo patente de invención para el invento de su propiedad denominado: "Un nuevo carbón descolorante neutral y estéril adaptado particularmente para usos sanitarios y medicinales"; la del Sr. Domingo Piscitelli solicitando patente de invención para el invento de su propiedad denominado: "Un nuevo producto industrial destinado para tratar tabaco".

—Concedióse a los Sres. Rómulo Bonilla y Patricio Benegas patente de invención para el invento de su propiedad denominado: "Una máquina de cortar cabello movida a electricidad y un peine complementario de la misma".

—Anulóse el registro de la marca "Cuadrado" que le fué concedido al Sr. Manuel García el 15 de Junio de 1918.

Los obreros desocupados del Cerro

Comisión Central de Auxilios — La reunión de ayer

Una nueva reunión celebró ayer de tarde en el Ministerio de Industrias la Comisión Central de Auxilios a los necesitados del Cerro, presidiendo el Ministro de Industrias, actuando de Secretario el señor Carlos del Castillo y con la asistencia de los miembros doctores Alejandro Gallinal, Alfredo J. Pernin, Elías Regules, Juan B. Viacaba y señores Alejandro Beisso y Pedro J. Pedemonte.

Leída y aprobada que fué el acta de la sesión anterior, el doctor Caviglia, hizo saber a la Comisión que el Consejo Nacional de Administración había formulado la ley que destina pesos 50.000 para los obreros necesitados.

Asimismo hizo saber a la Comisión que tuvo una entrevista con el Ministro de Obras Públicas, arquitecto señor Humberto Pittamiglio, y con el Presidente del Concejo de Administración Departamental, ingeniero señor Luis P. Ponce, conversando sobre la necesidad y posibilidad que existe de iniciar obras públicas, a fin de proporcionar trabajo a los desocupados.

Tanto el arquitecto Pittamiglio como el ingeniero Ponce, concurrirán a la próxima reunión que celebre la Comisión para cambiar ideas sobre el particular y presentar un proyecto de obras de fácil ejecución.

Manifestó también el señor Presidente que la Asociación Patriótica del Uruguay, se había ofrecido para organizar teams con el propósito de arbitrar recursos. Se tendrá en cuenta el ofrecimiento.

Enseguida la secretaría dió cuenta de los donativos recibidos en el día, y cuyo detalle damos más abajo.

A fin de prevenir al público de posibles sorpresas se resolvió hacer saber que sólo deben ser reconocidos los beneficios y suscripciones que se hagan con autorización de la Comisión.

Habiendo presentado renuncia el miembro de la Comisión señor Tabárez, debido a que sus muchas ocupaciones le impiden atender las tareas de ese cargo, se designó una Subcomisión para solicitarle el retiro de la renuncia.

Presente en la sesión el doctor Viacaba, Presidente de la Subcomisión de reparto, dió cuenta de la forma regular en que se han repartido los subsidios en los días domingo y lunes últimos. Aprobado lo obrado por la Comisión, se le dan amplias facultades para resolver la mejor forma de llevar a cabo los subsidios, lo que en adelante se harán en días determinados, salvo la provisión de leche que se hará diariamente.

Comisión se ocupó de resolver numerosos asuntos de orden interno, y acordó volver a sesionar el lunes próximo a la hora de costumbre.

El concurso popular

En el día de ayer la Comisión recibió los siguientes donativos: Empleados del Ministerio de Industrias, $ 16.50; doctor León Brin, $ 10.00; Clericetti y Barrella, $ 50.00; Hijos de Ramón Rodríguez 100 kilos de fideos; Presbítero J. J. Silva, $ 50.00; Caviglia Hermanos, $ 500.00; Jockey Club $ 1.000.00; Società Italiana de Mutuo Socorso, pesos 300.00.

Recibo de donaciones

La Comisión Nacional de Socorros a los necesitados del Cerro, hace saber al público y a las instituciones que deseen cooperar con su óbolo a remediar la situación que ha creado la población del Cerro, la falta de trabajo, que los donaciones se reciben en la sede de la Comisión, local del Ministerio de Industrias, calle 25 de Mayo esquina Juan Carlos Gómez. — La Secretaría.

Prevención al público

En la posibilidad de que puedan ocurrir abusos la Comisión Central de Subsidios a los necesitados del Cerro, hace saber al público que todo beneficio o suscripcion que se lleve a cabo a favor de dichos necesitados deben ser previamente autorizadas por la Comisión. — La Secretaría.

NOTICIAS MUNICIPALES

CONCEJO DE A. DEPARTAMENTAL

SESION DE AYER

Ayer por la mañana sesionó el Concejo de Administración Departamental, con asistencia de los concejales Badano, Fittaluga, Silva y Antuña, Fabini y Batlle Bacheco, presidiendo el señor Ponce.

Fueron tratados, en esta sesión, los asuntos que en seguida pasamos a consignar.

LAS PLAYAS Y LOS TRANVIAS

El señor Silva y Antuña, terminada la lectura del acta correspondiente a la sesion anterior, hace uso de la palabra para manifestar que con motivo de la inauguracion de las playas, efectuada anteayer, pudo constatar la gran deficiencia de los servicios tranviarios en el transporte de los pasajeros. Dice que en el deseo de convencerse de si en realidad respondían esas deficiencias a la falta de material rodante, se dedicó a visitar las Estaciones de tranvías y pudo constatar que había allí muchos vagones. Ignora si estarían en refacciones; pero cree que se abusa en este sentido. Mocionó para que la D. de Rodados inspeccione diariamente los vagones que permanecen parados en las Estaciones, y que haga saber a los señores Gerentes de las Compañías, que deben remitir día a día un estado de los vagones en refacciones. Se aprueba la moción del señor Silva y Antuña.

El concejal Badano, hace observar tambien, el ruido infernal y traqueteo extremado que se sufre, viajando en los vagones de La Transatlántica. La mesa explica que se debe ello a las malas condiciones de las vías y pesadez del material rodante, habiéndose dado ya intervencion a la D. de Obras Municipales, en el sentido de que vea si puede hallarse alguna solución.

LA CARNE EN LOS MERCADOS

El señor Silva y Antuña se refiere, en seguida, a una resolución de tiempo atrás tomada por la que se daba plazo a los carniceros de los Mercados Municipales, para adoptar las tarifas impuestas por el Concejo.

Hace observar que el plazo que se les fijara, venció el 15 de Septiembre, ppdo. Agrega que el entiende que no debía imponerse el abasto de la carne que faena el Municipio, pero si obligarles a cumplir las tarifas.

El señor Fabini explica detalladamente, por qué es de interés general el abasto municipal de la carne a los puesteros de los Mercados, única manera de hacer eficaz las tarifas. El señor Silva y Antuña se declara convencido por los razonamientos del señor Fabini y dice que acompañará con su voto la resolución que se adopte.

El mismo señor Fabini mociona para que el Concejo declare que ha resuelto, por unanimidad, mantener la disposición que establece, el abasto municipal de la carne a los locatarios de los mercados municipales, y dejar librado a la Comision de Prevision Social, que fije la fecha en que empezará a regir.

Se habla tambien, de la necesidad de establecer frigoríficos en los Mercados, recordándose que se había encomendado a la D. de Obras Municipales la confección del pliego de condiciones para los respectivos llamados a licitación pública. Se resuelve que se solicite de la referida Dirección el pliego de condiciones mencionado.

Tambien, y a mocion del señor Badano, se resuelve que la Comision de P. Social, gestione de los dueños de parcelas de terrenos del Mercado Agrícola, la autorización necesaria para habilitar sus predios al efecto de descongestinar el movimiento que allí se produce.

VERDURA EN MALAS CONDICIONES

El señor Silva y Antuña dice que pudo constatar existencia de verdura en malas condiciones en la Feria Franca que se realiza en la calle Farías. Hace la salvedad que el dueño de la verdura que llegó en momentos que el se hallaba ahí, mandó tirar toda esa verdura; pero entiende que debe comunicarsele a la Direccion de Abasto, Tabladas y Mercados, que debe hacerse cumplir las disposiciones vigentes. Se resuelve el asunto en sentido indicado.

LOS VIAJES A BUENOS AIRES

El señor Batlle Pacheco hace algunas consideraciones sobre la campaña que realiza cierto diario metropolitano en el asunto de los viajes a Buenos Aires, y deja constancia de que la solucion del problema constituye un verdadero éxito del Concejo, a quien se deberá el funcionamiento del vapor "Rio Uruguay" y la misma rebaja de pasajes en los vapores de las Empresas monopolizadoras. Como el Sr. Silva y Antuña hiciera algunas consideraciones de índole desfavorable, le contesta el Sr. Badano, quien termina haciéndole observar que el simple arreglo realizado con la Empresa Pujol, ha bastado, antes de entrar en funciones el "Río Uruguay", para provocar la rebaja de pasajes en los vapores de Mihanovich, Dodero, Delfino, etc.

KIOSCOS EN EL PARQUE RODO

Se toma en consideracion tres pedidos para instalar kioscos, destinados a la venta de distintos artículos, en el Parque Rodó. La D. de Paseos informa desfavorablemente en virtud de que en los parajes mencionados se realizan las obras de saneamiento.

Se resuelve volver el asunto a la D. de Paseos a efecto de que señale nueva ubicación.

SANEAMIENTO DE LAS CURTIEMBRES

Se trata un proyecto confeccionado por el ingeniero Millet Grané, referente, al saneamiento de las zonas ocupadas por las curtiembres existentes en Maroñas y en Piedras Blancas, que actualmente constituyen verdaderos focos de insalubridad. Por ese proyecto se obliga a los dueños de curtiembres, a construir fosas sépticas, con la debida intervención de vigilancia y control de las Oficinas Municipales respectivas.

El señor Fabini hace una observacion, que se refiere al plazo de 10 días que el proyecto exige, para la permanencia de las aguas en las fosas. Dice que esto obligaría a la construcción de fosas de gran capacidad, encareciendo por consiguiente la obra.

En tal virtud mociona para que se deje en suspenso la fijación de esé término, hasta tanto consultar con el señor Millot Grané, para conocer las razones que le han inspirado esa clánsula. Así se resuelve.

En definitiva resulta aprobado el proyecto de referencia sin mayores objeciones.

EL RESTAURANT DEL PRADO

Habiendo iniciado gestiones, el Concejo Auxiliar del Paso del Molino para que se efectúen obras de refacciones en el techo del Restaurant del Prado, se resuelve pasar el asunto a informe de la C. de Hoteles y Casinos para que informe cuales son las medidas que convendría adoptar en la conservación y funcionamiento del referido establecimiento.

ENSANCHE DEL CAMINO SUAREZ

El presidente da cuenta de que recibió la visita de la Comisión designada para realizar las gestiones del caso para el ensanche del Camino Suárez, la cual le informó de que se encuentran muy adelantados sus trabajos, habiéndose logrado la cesión de algunos solares, por sus propietarios. Pide el señor Ponce, que se autorice a proceder a las expropiaciones necesarias y así se resuelve.

PEDIDO DE CUENTAS

En un decreto de la Asamblea Representativa que dispone solicitar del Concejo el envío de todas las cuentas, partida por partida, a efecto de considerar el pedido de refuerzo de rubro, se resuelve, enviar los duplicados que existen de las cuentas, en virtud de lo excesivo de la tarea que ocasionaría la confección de un estado tan minuciosamente detallado.

PRO INSTITUTO DE CIEGOS

Se trata un pedido de exoneración del pago de los impuestos correspondientes a una Rifa de varios automóviles a beneficio del Instituto de Ciegos. Se resuelve enviar mensaje a la Asamblea Representativa prestigiando la exoneración de esos impuestos; por ser necesaria la aprobación de la Asamblea.

TRANVIA - RECLAME

Se trata de un escrito de la Empresa "El Siglo" LA RAZON y "El Telégrafo", solicitando autorización para poder hacer sonar una bocina en un vagón tranvía que se hará circular en carácter de reclame.

Se resuelve pasar el asunto a informe de la D. de Rodados.

NOCHE BUENA de los CIEGOS

Padres felices, Niños Videntes acordaos de los Niños Ciegos

se reciben donativos en Casa de la Señora Secretaria Sarandí 442

500-dc.24.

ESTUDIANTILES

SECCION DE ENSEÑANZA SECUNDARIA Y PREPARATORIA

Los aprobados

PREPARATORIOS

Química (odontología): María Arrizaga, Carlota Antino.

Química (ingeniería) Francisco Tochetti, Ponciano Tonado, Luis A. Brum, José Gabarain, Anaulirio Pereira, Carlos Young.

Francés (medicina) Graciana Acheritegui, Aquiles R. Amoretti, Ramón Agarbado, Rodolfo Agorio, Elías Abdo, Luis A. Bruno, José M. Baldomir, Alejo Bianchi, Juan Carlos Barsanti, Pedro F. Ibarra, Héctor Lecutier, Rolando Laguarda, Emilio Lubino, Arnaldo Lombardi, Jorge Selim Manzur, Elías Millies, Joaquín Moreira, Juan José Núñez, José Pedro Otero, Fermín P. Oyhenart, Favio Dechamps, Juan B. Díaz, Francisco D'Angelo, Pedro L. Goyret, Roberto Guerra, Alberto Larrieux.

Filosofía 1er. curso (abogacía): Miguel Acosta, Julio Arocena, Luis Barbé Pérez, Héctor Demaría, Mario Simón, Alberto Sánchez, Oscar Secco, Horacio Vigil, Estanistao Valdez, Juan P. Zeballos, Rogelio Braceras, José M. Ibarboure, Alfredo Williman, Eduardo Couture, Gonzalo Cordero, Julio Carvalho, Díaz Hugo, Julieta Daglio, Bolívar Etchevarría, René Ferrando, Elda González, Conrado Hughes, Adolfo Linardi, Enrique Labor, Ofelia Machado, Alberto Puig, Julio Pivel, Sagunto Pérez, Olinto Posada, José Pastor, Héctor Quintero, Arturo Rodríguez, Angela Rodríguez, Miguel Rocca, Ida Retamoso, Esmeralda Rodiño, Jorge Almada, Alvaro Alzugaray, Enrique Cazez, Alvaro M. Fernández, Joaquín Dagostini, Máximo Moreira.

Historia universal 2o. curso (abogacía): Tomás Brena, Héctor Cousiño, Guillermo Fynn, Garzón, Juan Angel Lorenzi, José M. Nari, Juan Carlos Victorica, Luis A. Bouza, Rogelio Navarro, Diego Cavallo.

Física 2o. (ingeniería): Julio Pagani, Felipe M. Santiago, Miguel Serra, Walter Hill, Ricardo Muller, Raúl Martínez, Romeo Ottieri, Ildefonso Pérez, C. Juan Paseyr, José Solaro, Juan C. Traversa, Ricardo Vecino, César Alcalde, Eusebio Curiel, Pablo Canessa, Juan Cambiaso, Juan A. Cat.

SECUNDARIA

Física 1er. curso e historia natural 2o. curso: Alberto Urgal, Emilio Avegno, Alberto Hansen, Carlos Pérez Dobal, Ricardo R. Romero, Adolfo M. Rojas, Pedro Callorda Santa María, Angel M. Casas Zolla, Hugo Canaveris, Raúl P. Begino.

Física 2o. año y geografía física: José Martino, Raúl O. Martini, Carlos Montans, Héctor Mourigán, Delia Méndez, Angel Leira, Oscar P. Kutter, Felipe J. Martín, Alberto C. Morelli, Emilio Cirio Font, Arturo J. Dubra, Juan J. Guasque, Frank A. Hughes, Carlos M. Barus, Juan C. Pérez, Rodolfo Requena Cordero, Pedro D. Risso, Arturo Sonetra, Joaquín Silvan Fernández, Gabriel Terra, Augusto C. Bado, Félix Centanino, Alberto [illegible], Roberto Olivencia, Claudio Oliveri, Arturo Prunell, Aristeo A. Piaggio.

Historia universal 2o. curso y literatura 2o. curso: Adolfo Mérás, Nansen Molinari, Julio Marcos, Carlos Di Paula, Alfonso Mosera, Eduardo E. Emeric, Isidoro Leirana, Angel Fasanello, Romeo Arnaboldi, Hermógenes Alvarez, Vicente Basagoiti, Luis Ballsels, Carlos Bevilacqua, Mario Bonilla, Leónidas Colapinto, Floriano Correa, J. Carrasco Vázquez, Héctor Cantonet Blach, Juan J. Chiazzaro, Juan C. Dentone, José López García, Humberto Fedullo, Ricardo Puster, José Luis Morador, Galileo Puente, Manuel Quinteiro, Raúl Sollazo, Jorge A. Sastre, Juan C. Sibat Pelet, Marcos A. Sebastiani, Juan Carlos Sharo, Enrique Schunk, Gregorio Sastre, Raúl Sicardi, Alfredo Vignau, J. Raúl Vila, Enrique Viana, Oscar Vidal, José Ma. Zunino.

Física 1er. curso: Silvio R. Sciuto, Luis Pérez Díaz, José R. Martínez, Juan C. Roselló, Manuel Costa, Germán Denis, Romeo D. Gutiérrez.

Historia natural 2o. curso: Alberto Devida, Pedro Ferreira, Berruti, Ernesto García, Manuel F. Gadea, Armando I. López, Rafael Oliveira, Luis Racine, Antonio Pereyra Lima, Mario Sicá, Leoncio B. Cedrés, Juan C. Echave, Luis A. López.

Geografía física: Victorio Magnoni, Gabriel Nadal, Francisco Gamez, Julio B. Pons, Fernando Tabarez, Manuel Novo.

Física 2o. curso: Juana Molinari, Antonio Bandeira, Emilio A. Bonnecarrere, Alberto Escondeur, Longino Guasque, Héctor Lorenzo y Arrarte, Serafín J. Milans, Antonio Martínez Flores, Alberto Pintos Labadie, Juan Pedro Passicot, Luis H. Patrone, Raúl Berro García, Ricardo Pinillos, Libero Rossi.

Historia universal 1er. curso: Luis Stirling, Romeo Volonté, Raúl Yens, Rufino Zunín, Hildebrando Carnelli, Oscar Cóndom, A. Graffigna Casaravilla, M. García Gil, Teodosio Lezama, Hernando Magallanes, José Ma. Meré, María E. Torreira, José M. Zás, Segundo Zavala, Atanasio Camarano, Carlos I. Barbé.

Historia universal 2o. curso: Ricardo Argüello, Antonio Aguerrebere, Héctor Cardoso, Miguel A. Varoli.

Idioma castellano y literatura 2o. curso: Jacques Assy de Acevedo, Mauro Rosa, Nilda L. Rocca.

Francés 2o. curso: Osvaldo Amaro Abarmo, Radamés Barboza, Luis Ciarlo, Leopoldo B. Cedrés, Horacio Cabral Gurméndez, Juan A. De Cesare, Pedro Ferreira Berruti, José A. Guaglianoni, Romeo Gutiérrez, Julián A. Ilich, Luis García, Benigno M. Islas, Alfredo Kieffer, Luis Lenguas, Eugenio Le Monnier, Armando López, Mario H. Lapi, Antonio Martínez Flores, Luis Alberto Notta, José Novo Cerro, Isabelino Nieto, Rubens Odicini, Julio M. Otero, Evangelista Pérez, Fructuoso del Puerto, Ramón A. Romero, Alberto Ravía Antuña, Eduardo Sáez, Tomás D. Díaz, Pablo Zufriateguy.

Francés 3er. curso: Francisco R. Florito, Juan Guasque, Longino Guasque, Mario C. Garba, Frank Hughes, Juan A. Tampied, Fernando Tavarez, Bovino di Stasio, Vicente Blanco González, Emilio A. Bonnecarrere, Gabriel Calviño, Héctor R. Castro, Eusebio Cía, José Ignacio Correa, Manlio Zileri, Esther Zamora, Carlos Díaz, Joaquín Espasandín, Mayo Soto, Carlos Vacotti, Matilde del Valle Lisboa, María Viñariño, Alfredo Beraza, Angel González, Aurelio Pastori, Edison Peluffo, Oscar Raggio, Adolfo Shaw, Juan Díaz, Antonio Gordillo, Carlos W. Aliseris, Oscar Anchusteguy, Carlos de Bassabe Castellanos, José demichelli, Francisco A. Restabinoche, Alberto Gómez Haedo, Alberto C. Morolli, Eduardo Mattos Ramos.

Francés 4o. curso: Assis Acevedo, Romeo Arnaboldi, Ricardo Argüello, Antonio Aguarrabere, Hermógenes Alvarez, Vicente Basagoiti, Luis Balsells, Enrique Emeric, Humberto Fedulio, Guster Ricardo, Isidro Leirana, José L. Morador, Rosa. Mauro, Mario J. Bonilla, Leónidas Colapinto, Alfredo Chapuis, Floriano Correa, B. Carrasco Vázquez, Héctor Cantonnet Blanc, Arístides Cantón, Héctor G. Cardoso, Juan J. Chiazzaro, Juan C. Dentone, Amílcar Durafiona, José López García, Luis Couder.

Dibujo 2o. curso: Enzo Recine, Juan Rocca, Amador Romano, Víctor Revello, Alberto Rosselli, Sadí de Souza, Isidro de los Santos, Elbio A. Saavedra, Carlos Seuanes Olivera, Juan Sanguinetti, Víctor Soriano, Esteban Spallarosa, Arturo R. Santoroz, Dora Soubirón, Rodolfo Sierra, José P. Urroz, Luis A. Vegh, Romeo A. Matilla, Alberto Munilla, Rasdecchi Molinari, Juan C. Massa, Raúl Mendy, Enrique Mallada, Hugo Mainero Berro, Manuel Mazziota, Joaquín Martín, Enrique Morás, José Nande, Juan Patrone, Osvaldo Parrillo, Carlos Panizza, Hugo Parrillo, Washington Pereira, Juan C. Patetta, Benito Pascale, Carlos Pareja Piñeiro.

LOS TITULADOS UNIVERSITARIOS

Formación de un censo

El Rector de la Universidad se ha dirigido al ministerio de Instrucción Pública, pidiéndole se dirija al del Interior, solicitando el concurso de las Jefaturas de Policía departamentales para la formación de un censo de titulados en la citada Universidad.

Al objeto, se acompaña un formulario impreso, para ser llenados los blancos con los nombres de los titulados.

El rectorado tiene interés en conocer con exactitud el número de personas que poseen títulos expedidos por nuestra Universidad, creyendo que las Jefaturas de Policías no le rehusarán su concurso para la formación del censo.

CORPORACION DE MECANICOS-DENTISTAS

Hace saber a los Señores Dentistas que se atienden pedidos de Mecánicos en esta secretaría. Cerro Largo No. 1340. Telef. Urug. 2843 Colonia. 3851-dc.11

BORDADOS
VAINILLAS
FESTONES
TABLEADO A FUEGO
FABRICA DE ROPA BLANCA
Casa Braidot
CALLE SORIANO 1170

Contaduría Departamental

Se llama a propuestas para la amortización de Obligaciones Municipales (ley 20 de Noviembre de 1915, adquisición del Balneario y Hotel Casino de Carrasco), por la cantidad de cuatro mil seiscientos cuarenta pesos.

Las propuestas serán abiertas en presencia de los interesados el día 15 de Diciembre corriente a las 10 horas en el local de esta Contaduría, calle 18 de Julio N.o 1114.

En esta oficina se encuentran a disposición de los interesados los formularios para la presentación de las propuestas. — Montevideo, Diciembre 2 de 1921. — El Contador.

Dic. 15.

El RECONOCIMIENTO

de la Salsa más fina del mundo se consigue examinando la firma blanca que atraviesa el rótulo rojo de cada botella

SALSA de Lea & Perrins

La ORIGINAL Worcestershire.

PARA COMUNION: LA CASA PALMA tiene el mejor surtido de LAZOS y TRAJECITOS apropiados, a PRECIOS REDUCIDOS.

SEÑORA: El surtido de trajes de NIÑO de la CASA PALMA, se IMPONE por su variedad, CORTE, CONFECCION ESPECIAL y sus precios ECONOMICOS.

R.5,9-S.6,10-T.7,11.

Ballor

EXIJA ESTE DELICIOSO APERITIVO

IMPORTADORES - CHIARINO & Cía — PIEDRAS - 459 - MONTEVIDEO

PROFESIONALES

ESCRIBANOS

ARTURO BARRIERE Y JUAN ZEBALLOS Y. MAGUNA.—Escribano. Escritorio: Florida 1431 (primer piso, Derecha). — Montevideo. 3419-pte.

DENTISTAS

MANUEL IRISARRI, cirujano dentista. Se dedica especialmente a la colocación de dientes fijos y tratamiento y conservación de los dientes naturales. Tratamientos rápidos. Hora fija. Ituzaingó 1413. Teléfono: 3670 Central

EMILIO CRESPO—Dentista—De regreso de Europa, ha reabierto su Consultorio, 25 de Mayo, 535. Hora fija. Teléf: La Uruguaya 3806 (Central). 2730-Dic. 31

MEDICOS

Dr. JOAQUIN DE SALTERAIN (oculista)—Consultas todos los días, menos jueves y feriados, de 2 a 4. Canelones 1262. 9.Dbre31-1921.

Dr. JUAN SERVETTI LAKRAYA.—Médico. — Especialista en las enfermedades de la nutrición, reumatismo y sífilis.—Tratamiento médico de los cálculos biliares. Consultas: de 1 a 3 p. m., 18 de Julio 1493. pte.

Dr. HORACIO GARCIA LAGOS—Cirujano. Se mudó a la calle Andes 1287. Consultas: de 2 a 4, excepto los jueves. Rayos X. 250.

VICTOR ZERBINO — Médico de niños. Jefe de Clínica y Policlínica infantiles. Tuberculosis, sífilis, ortopedia. Consultas: de 1 a 3 1|2. 18 de Julio 909. 2117-h.n.c.

Dr. ENRIQUE MENDEZ—Oculista.—Uruguay 1223. Consultas de 15 a 17, exceptuando los jueves. 14-pta.

Dr. DELGER—Especialista en enfermedades del riñón, vejiga, prostata, uretra y sífilis. Consultas: todos los días de 2 a 7 1|2 p. m. Trasladó su consultorio a la calle Ituzaingó 1317 entre Sarandí y Buenos Aires. h.n.o-pta.

Dr. JOSE A RAMPINI—Especialista en asma, (Pulmón), corazón, estómago. 18 de Julio 885 (entre Andes y Convención). Consultas: de 2 a 4 p. m. 3631-pte.

Dr. JOSE MARTIRENE—Médico-cirujano de niños. Se ocupa también de las enfermedades de oído, nariz y garganta en los niños. Consultas: lunes, miércoles y viernes, de 1 a 3 p. m. Colonia 1233. 1722-pte.

Dr. JUAN A. BADO—Especialista. Se ocupa exclusivamente de las enfermedades del riñón, vejiga y uretra. Consultas: de 1 1|3 a 3 1|2. Rincón N.o 730. 1064-pta.

Dr. RUCKER—Médico oculista de la Facultad de Medicina de París.—Consultas de 1.30 a 4 p. m. Sábados y festivos, exceptuados. Colonia 1162. Teléfono Uruguayana número 2123 (Central). 3764-pte.

PARTERAS

NO MAS SUFRIR

MADAME A. CATALURDA—Partera. Especialmente en parto. Tratamientos para embarazadas. Recibe pensionistas. Consultas: de 7 a 11 y de 1 a 5. Colonia 1543, esquina Tacuarembó. Teléfono: Uruguaya 401 (Cordón). Pte.

NO MAS DOLORES: Mme. Noguez. Partera. Aprobada en Buenos Aires y Montevideo. Especialmente asistencia del parto y operaciones sin dolor. Recibe pensionistas. Consultas: de 8 a 10 y de 2 a 5. Colonia 1128. Teléfono: Uruguaya 589 (Central). 2424-pta.

MASAGISTAS

HAMMERLY y Sra. DUPUY DE HAMMERLY, ex-profesor de Europa. Masaje médico e higiénico y especial para adelgazar. Cerrito 567. Consultas: de 12 a 17, menos los sábados. Teléfono: Uruguaya 2429 (Central). 3274-pte.

INGENIEROS

JUAN P. FABINI, Ingeniero. Construcciones en general y especialmente de cemento armado sistema Hennebique. San José 1274. 1522pte.

ESCOLARES

SESION DEL CONSEJO DE E. P. Y NORMAL

En la sesión celebrada ayer por el Consejo de Enseñanza Primaria y Normal, fueron aprobados los siguientes asuntos:

Cursos de Vacaciones en Maldonado. — Seguidamente el señor director, propone que las escuelas de Piriápolis y Aiguá funcionen solamente hasta el 15 del corriente para que los maestros de las referidas escuelas asistan a los Cursos de Vacaciones que se dictarán en el departamento de Maldonado. Propone, asimismo que se autorice a la Inspección de Escuelas para hacer funcionar en los días y horas que se reputare conveniente una escuela urbana y una rural después del 15 del corriente, a objeto de que se puedan realizar trabajos prácticos a cuyo fin se solicitará la cooperación voluntaria de los maestros.

Se resolvió de conformidad designándose la señorita Espínola la siguiente constancia a la que adhiere el señor Reyes que vota afirmativamente, haciendo la aclaración de que la primera parte de la moción la acepta de acuerdo con su opinión sobre la prolongación de los cursos escolares.

Renuncia y designación. — Se aceptó la renuncia presentada por la señorita Sofía Franzzia del cargo de ayudante efectiva de primer grado de la escuela de primer grado número 14 de la capital, y se designa en su reemplazo a la señorita Josefa Vergara Piazza ayudante de la escuela de segundo grado número 51 y para subrogarla nómbrase en las condiciones del concurso de ayudantías de primer grado para mujeres, a la señorita Juana Errazola Lamarque, y reconócese a la señorita Victoria M. D. Lucián a ocupar una ayudantía de primer grado en el año próximo, de acuerdo con el concurso de ayudantía de primer grado para mujeres.

Conflicto escolar. — En una cuestión suscitada entre la Comisión de Instrucción Primaria y el subinspector Amaro, se resolvió: Como lo indica la vocal señorita Espínola.

Concurso de méritos. — En un expediente para proveer en efectividad la Dirección de la Escuela de 2o. grado núm. 2 de Rivera, de acuerdo con lo aconsejado por la señorita Espínola, se resolvió: "Resérvese estos antecedentes en Secretaría, a estudio de los señores miembros del Consejo, por el término de 10 días".

Pedido de útiles. — Con lo informado por la inspección Técnica vuelva a la Oficina de Compras, Depósito y Suministros.

Adquisiciones. — Apruébase el informe de la Oficina de Compras Depósitos y Suministros, y notifíquense a los interesados quienes se ratificarán en su propuesta y en la aceptación del pliego de condiciones.

EXCEPCIONAL: LA CASA PALMA ofrece: CAMISAS para hombre con pechera de SEDA, CUELLOS y PUÑOS DOBLES, en todos los colores, a $ 2.90.

CABALLEROS: Antes de hacerse trajes de MEDIDA, vea los nuevos MODELOS de la CASA PALMA con casimires INGLESES a precios ECONOMICOS.

R.5,9-S.6,10-T.7,11.

NOTICIAS GENERALES

CIRCULO DE LA PRENSA

Sesión de hoy

La Comisión Directiva del Círculo de la Prensa se reune hoy 10 del corriente, a las 5 p. m., para dar cuenta y considerar la siguiente orden del día: Asuntos muy urgentes.

LA EXCURSION DE MAÑANA

El tren Expreso a Minas

Grande es el entusiasmo que se evidencia para la excursión que se realizará mañana a la "ciudad de las sierras".

El tren expreso saldrá de Central a las 6 y 25 horas para llegar a Minas a las 9 y 40, regresando a las 19 y 40 para llegar a Central a las 22 y 35, siendo el precio de los pasajes ida y vuelta, $ 4.00 (cuatro pesos) primera clase y $ 2.50 (dos pesos cincuenta centésimos) segunda clase.

Llamamos la atención de que se trata de un número limitado de boletos, los que se han puesto en venta en la estación Central.

UNA PROTESTA

"La Corporación Mexican Petroleum" se ha presentado al Ministerio de Hacienda protestando por el cobro de derechos nuevamente impuestos por descargar del "fuel oil".

MIL CAJONES DE LIMONES

El Ministerio de Industrias de acuerdo con el Consejo Nacional de Administración ha resuelto permitir al señor Mario R. Costagala la introducción de mil cajones de limones procedente de Palermo (Italia) en virtud de haber sido embarcados con anterioridad al decreto de 25 de Noviembre, quedando sometida dicha fruta al tratamiento y desinfección que indique la Defensa Agrícola.

NOMBRAMIENTO DE TESORERO

La Comisión de Socorros pro necesitados del Cerro ha designado Tesorero de la misma al señor Alejandro Beisso, vocal de la misma.

PRO NECESITADOS DEL CERRO

El Ministerio de Industrias ha solicitado del de Hacienda se abra una cuenta corriente a la Comisón Control de Socorros pro-necesitados del Cerro.

PUENTE SOBRE EL CASUPA

Hace tiempo la Asociación de Fomento y Ganadería del Departamento de Florida solicita la creación de un puente sobre el arroyo "Casupá", que consideraba una obra de suma necesidad para ese Departamento y el de Minas. Los Gobiernos Departamentales de esos Departamentos ofrecieron su concurso a esa obra de vital importancia.

Ahora se debe agregar a esto la decidida ayuda, comunicada ayer por el Ministro de Obras Públicas manifestando que considera muy provechosa para los intereses de ambos departamentos la construcción de dicho puente y que ha dispuesto que la Dirección de Vialidad envíe a Casupá uno de sus técnicos con el objeto de apreciar sobre el terreno lo que podría importar dicha construcción, a fin de proceder lo que corresponda.

INSTITUTO DE SORDO MUDOS

Fiesta de clausura

Según lo resuelto por el Consejo de Enseñanza, el viernes 16 del corriente se llevará a cabo en el Instituto Nacional para Niños surdo mudos, que dirige el profesor don Agustín Scarone, la fiesta de fin de curso, la que ha de resultar, como en años anteriores, sumamente interesante.

En estos días han comenzado a circular las invitaciones respectivas, que comprenden a los Poderes Públicos, Cuerpo Diplomático y Autoridades Escolares, Magisterio Nacional, Patronato del Sordo Mudo, y una buena parte de nuestra sociedad.

El cómodo local del Instituto de la Avenida 8 de Octubre será convenientemente adornado con plantas y trofeos de banderas, y se expondrán una gran cantidad de trabajos hechos por los alumnos en los talleres de mueblería, carpintería, modulado, escultura en madera, repujado, cestería y encuadernación.

Numerosas casas de comercio así como particulares, han concedido su generoso concurso para mayor brillo de la fiesta.

CONFERENCIA NATURISTA EN EL ATENEO

El sábado 10 del corriente

Bajo los auspicios de la Escuela Libre Naturista, se realizará en el Salón del Ateneo (entrada por Rondeau) a las 21 horas.

El profesor Naturista José Castro desarrollará el siguiente tema: Las 11 Plagas de la Civilización, a saber. La tuberculosis, el cáncer, la sífilis, la demencia, los dolores del parto, el tabaco, el arboricida, el pan blanco, las carnes, las bebidas tóxicas y la esclavitud social e individual.

Se invita al pueblo en general, entrada y tribuna libre. — El Secretario.

INFORMES SOLICITADOS

El impuesto al ausentismo

El Juzgado Nacional de Hacienda se ha dirigido al Ministerio de Instrucción Pública, recabando algunos informes que ha pedido el abogado de la Empresa del Ferrocarril Central del Uruguay, en el juicio que le sigue el Estado por cobro del impuesto al ausentismo.

Antes de dictar providencia en la nota del Juzgado, se oirá al Sr. Fiscal de Gobierno de 1er Turno.

POBLACION FLOTANTE

Diciembre 9 de 1921

MORINI — Héctor Hermida, T. Córdoba Jhon, Buenos Aires.

CAMPIOTTI — Luciano Campelo (hijo), Américo Rico, J. Corán y fam. Domingo Costa y fam. T. Urueta, Interior.

BARCELONA — Eduardo F. Debali, Italo Genovese, J. Fernández Costa, Interior.

GLOBO — Juan Naab, Buenos Aires.

PARQUE HOTEL — Sta. B. Domínguez.

GRAND HOTEL — Juan Bellard, Nicolás Romano, R. Castañeda, J. Orice, José Foto, Juan B. Bustos, Buenos Aires.

ALHAMBRA — S. Pérez, R. Sevaile y fam., Dr. Iturralde, Buenos Aires.

BALCARCE. — S. Meñoni, E. Hernández.

PYRAMIDES — C. Dussert y fam., del Brasil.

ESPAÑA — T. López, Victoria Iglesias, R. Ferreira.

ESTADO DEL TIEMPO

Informe del Instituto Meteorológico Nacional

DIA 9

Las altas presiones atmosféricas se encuentran en la parte Este y S. O. del continente las bajas al N. O.

Temperaturas máximas y mínimas registradas: al Sur, 30 y 21; al S. E. 28 y 21; al Este, 35 y 21; al Norte, 33 y 15; al Oeste, 38, 21 y en la parte Central, 37 y 20.

Dominan vientos suaves y moderados del Oeste al Sur en el Río de la Plata — del Norte al Oeste en el Río Uruguay — del Norte al Este en la costa del Atlántico Sur y del Norte al Oeste en la parte Central de la República.

El recorrido total del viento en las últimas 24 horas ha sido de 740 kilómetros.

Las aguas del Estuario en la costa Oriental, oscilan alrededor de su nivel medio.

REGISTRO CIVIL

Matrimonios

José Iglesias Castellanos, oriental, 21 años, médico con María Enriqueta Puig Spangenberg, oriental, 20 años.

Juan C. Marsé, oriental, 27 años, comerciante con Berta Hochenfelder, austriaca, 26 años.

Pablo Argimon, oriental, 24 años, comerciante con María Motta, oriental, 20 años.

José María Ruiz, español, 23 años, comerciante con Celina A. Casal, oriental, 23 años.

Juan Capó, italiano, 21 años, comerciante con Adelina M. Saracco, italiana, 23 años.

Santiago T. Nogara, oriental, 30 años, empleado, con Rosa Castellano Egurcia, 21 años.

Rafael López, oriental, 36 años, empleado con María Garostondo, oriental, 27 años.

Rodolfo Canton, oriental, 23 años, empleado con Sara R. Bessio, oriental, 23 años.

Salustiano Becerra Passano, oriental, 26 años, educacionista con Ceciolina Solaberry Coronel, oriental, 24 años.

Rafael H. Castro, oriental, 24 años, mecánico con Haydée P. Suárez, oriental, 19 años.

Generoso Bazalo, español, 26 años, motorman con Flora Amarelle, española, 25 años.

Defunciones

DIA 8

Gumersinda Barreiro, oriental, 17 años, soltera, H. F. Ferreira.

Agueda Estepa, oriental, 36 años, soltera, H. F. Ferreira.

Asunción Benites, oriental, 17 años, soltera, H. F. Ferreira.

Agustín Casanova, italiano, 62 años, casado, 4 de Julio 150.

Asunción Alfano, oriental, 22 años, soltera, Gral. Flores 2424.

Félix Cáneo, oriental, 43 años, casado, San José 835.

Juana Rodríguez, oriental, 96 años, viuda, Pérez Castellanos 1346.

Rosenda Vega de Perdomo, española, 67 años, viuda, Caridad 1950.

José Rinaldi, oriental, 3 años, Santiago de Chile 979.

Rosalía Montero de Nutra, oriental, 46 años, viuda, 18 de Julio 2318.

Lorenzo D. Hachá, italiano, 83 años, viudo, Maldonado 218.

DIA 9

Edmundo Licusati, oriental, 5 meses, Cufré 1761.

Fernanda González de Oriozabal, española, 50 años, Río Branco 1221.

Emma Palma de D'Aintolo, oriental, 32 años, viuda, 18 de Julio 1195.

Vicenta Lovita, oriental, 6 horas, Dica 2979.

Gerónimo López, oriental, 20 años, soltero, Madrid 1584.

Rafaela Dire de Proto, italiano, 50 años, viuda, Paysandú 1966.

Eduviges Perdomo de Quiroga, oriental, 3 años, casada, Benito Blanco 51.

Fortunato Fontes, oriental, 38 años, casado, Gabcto 1760.

María Teresa Urquiza, oriental, 5 meses, Juan Paullier 1469.

Juana Rodríguez, oriental, 70 años, viuda, H. Maciel.

Aniceto Sastre, oriental, 55 años, soltero, H. Maciel.

Carmen Tembón, oriental, 7 meses, Asilo D. Larrañaga.

Paulina Larresa, oriental, 11 meses, Asilo Larrañaga.

Eusebio Dalean, oriental, 6 meses, Asilo D. Larrañaga.

Manuel Crans, español, 40 años, viudo, H. Maciel.

Aura Saez, oriental, adulto, se ignora, H. Vilardebó.

Miguel Angel Correa, oriental, 3 años, H. P. Rossell.

Ramón Varela, oriental, 20 años, soltero, H. Maciel.

María Liria Vázquez, oriental, 11 meses, de Octubre 140.

SOCIALES

NECROLOGICAS—

La Sra. Enriqueta Vares de García

Dejó de existir ayer la distinguida señora Enriqueta Vares de García, madre del Dr. Luis Ignacio García. Las grandes vinculaciones sociales que la extinta supo conquistar con sus relevantes virtudes han dado mérito a elocuentes manifestaciones de duelo por parte de los elementos más prestigiosos de nuestro mundo social.

Emma Palma de D'Aintolo

Después de larga y penosa enfermedad, falleció, en plena juventud, la señora Emma Palma de D'Aintolo, esposa del conocido comerciante de este nombre e hija del hacendado prestigioso don Andrés Palma. El deceso de la señora de D'Aintolo ha sido profundamente lamentado por la forma dolorosa en que se produjo, a un año de celebrado el matrimonio y dejando un niño huérfano a los pocos días de nacer, así como por las cualidades de su espíritu selecto y de sus nobles sentimientos.

LA EXCURSION A PIRIAPOLIS

Mañana se realizará la anunciada excursión en autos a Piriápolis. Distinguidas familias de nuestro ambiente social han re-

MODAS

AVISAMOS a nuestra distinguida clientela que hemos puesto a la venta

EL INMENSO SURTIDO DE VERANO

que acabamos de recibir de París con las últimas creaciones de la moda.

Verdaderos sombreros modelos en fantasía y luto, flores, fantasías y adornos de alta novedad, carteras, sombrillas, paraguas, tules para la cara, collares, etc.

M. Patrone Mantero y Cía.

Tel: URUGUAYA, 2161; central

Bmé. MITRE. 1325

R.-12-16—S.-10-13—T.-11 y 14.

Petit-Hotel "FIRENZE"

de FRADE y Cía.

JUNCAL, 1282 Y LINIERS, 1281

INAUGURACION DE ESTE HERMOSO Y COMODO HOTEL EL DIA 1.o DE DICIEMBRE

CONFORT E HIGIENE. TARIFAS MODICAS.

EN EL CENTRO DE LA CIUDAD

R.-mts,vs,-S.ml,sb.-T.js,dg.

AVISOS ECONOMICOS

Hasta 20 palabras $ 0.03 POR TRES PUBLICACIONES

SE VENDE casa de comercio antigua y acreditada 14.000 $, con facilidades: $ 5.000 ó menos al contado, y el resto puede pagarse a plazo con parte de lo que produce. Está ganando $ 800 al mes. Dirigirse a Casilla 823. 2840-dc.11

PASTAS A LA NAPOLITANA — Los verdaderos macarrones a la napolitana, y demás pastas de pura sémola, elaboradas por el maestro pastaio Angel Petito, pueden pedirse por teléfono La Uruguaya 1867 (Cordón). Fábrica calle Municipio 1286. — Petito y Martínez. 2837.dc.31

MAQUINAS DE FIDELERIA.— Se compran algunas. Ofertas por escrito a la Agencia Publicidad. Plaza Constitución. Rvo.

POR MENOS DEL GASTO que su sirviente emplea en el tranvía al Cementerio, al cabo del mes, la Empresa Mabel, conserva permanente limpio el sepulcro o panteón de su propiedad. 3409 Pte.

INMEDIATAMENTE MANDE su traje a dar vuelta, teñir, limpiar reformar o planchar se lo hace. Scarabino, Paraguay 1570. Dic. 11

PARA TODA CLASE DE REfacciones en panteones o sepulcros, diríjase a la Empresa Mabel. Precios módicos. Oficinas: Ituzaingó 1284. Teléfono Urug. 1299 Central.

SI EXISTEN FILTRACIONES en el panteón o sepulcro de su propiedad ocurra de inmediato a la Empresa Mabel. Trabajos garantidos. Ituzaingó 1284. Teléfono Urug. 1299 Central.

POR REDUCCIONES EN PANteones, sepulcros o nichos, diríjase a la Empresa Mabel, que hará dichos trabajos económicamente. Ituzaingó 1284. Teléfono Urug. 1299 Central.

LA LECTURA SELECTA DEleita instruyendo. Lea "Don Juan", novela histórica por Miguel Zevaco. Se vende en Rincón 582, a $ 0.40 el ejemplar.

ESTUDIANTES SI NO ENcontráis en las librerías la nueva Geografía de la América del Norte, acudid a Rincón 583. El ejemplar sólo cuesta $ 0.40. pte.

TAMBIEN SE CUIDAN PERmanentemente los jardines y plantas de los panteones; inscríbase en la Empresa Mabel y logrará por una cuota mínima, darle vida exterior al sepulcro de su propiedad. Pte.

DINERO EN HIPOTECA, doy y pido buena garantía. Escribanía Dr. Roubaud, Soriano 1134. 2122-marzo.15

POR TELEFONO 1299 (CENtral) por carta o personalmente, puede inscribirse en la Empresa Mabel Tarifa: Mes $ 1.50, Año $ 14.00. — Oficina Ituzaingó 1299. 2409 Pte.

REGIMEN BANCARIO. — Interesante folleto por don Pedro Cosio. Está en venta en la Librería Barreiro 25 de Mayo y Juan C. Gómez. Precio del ejemplar $ 0.40.

VELINO & Cía., despachantes de Aduana y comisionistas, importación, exportación y tránsito. Despacho de encomiendas postales.— Piedras 251. Dirección telegráfica: Vicnecla. Teléfono: La Uruguaya 1316 (Central) — Montevideo. 1511-pta.

COMISIONES Y COBRANZAS importantes acepta R. Lens, exjefe de Estación Colón, F. C. C., jubilado, honroso certificado, garantía con inmuebles. Dirigirse: Constitución 2080.

TABLA DE PESAS Y MEDIdas legales y oficiales. Se venden en Rincón 583. Si está interesado en adquirirlas, apresúrese a comprarlas antes que se agoten. Precio del folleto, $ 0.20.

USTED QEU PROVO EL SERvicio particular inscríbase en la Empresa Mabel, de inmediato notará la pulcritud y aseo en la presentación del panteón de su propiedad. 2409 Pte.

BURNETT Y SARTORI. Cirujanos destistas. Correcciones de anomalías dentarias (Ortodoncia). Calle Sarandí, 562, Plaza Matriz. Montevideo. Hora fija. Teléfono: La Uruguaya 1585. Central. Pte.

LA TARIFA ES MODICA — El trabajo se garante. Confíe el sepulcro, o panteón de su propiedad a la Empresa de Mabel, que los mantiene exteriormente siempre aseados y limpios.

REUMATICOS — Beban CITRAN que es el refresco que contiene sustancias indicadas para el tratamiento antireumático. (Aviso rotativo).

LOS NIÑOS DE CAMPAÑA deben disfrutar también de la alegría de tener juguetes. El bazar Cantú manda cajas llenas de juguetes, libre de porte desde $ 1.00 hasta $ 5.00. Pida informes hoy mismo. Tenga confianza en nosotros que somos los más interesados en dejarlo contento, Ituzaingó 1418. 2281-Pte.

POCO GASTO: MAXIMO SERvicio. Empresa Mabel. Higienización exterior, sepulcros y panteones. Por mes, $ 1.50; por año, $ 14.00. Inscríbase hoy, Dirección: Ituzaingó 1284. 2409-Pte.

EVITE ESA INOMIGNIA Y no permita que le cobren sin ser servido. Inscríbase en la Empresa Mabel que garante su trabajo. Lea los demás avisos de esta sección. 2409-Pte.

PRUEBE nuestros bombones y los preferirá a todos sus similares. Son bombones superiores, sin mezcla de ninguna clase. Bazar Cantú. Ituzaingo, 1418. Teléfono 1523 Central.

SI UD. tiene buen paladar pruebe el té de Ceylán. Bazar Cantú. Ituzaingó 1418.

MONOMOVILES, autos, cochecitos plegadizos, bicicletas con sidecar, dibujante luminoso, biciatafos, caballitos de hamaca, velocípedos y muchos otros juguetes finos de la mejor calidad, ha recibido el Bazar y Juguetería Cantú. Ituzaingó 1418.

MUÑECAS, bebes y muñecos de celuloide, baratos vende la Juguetería y Bazar Cantú, Ituzaingó 1418.

SI UD. quiere que su novia no lo olvide obséquiela con un bonito cartucho-cretona de bombones que vende el Bazar Cantú Ituzaingó 1418.

MEDIAS y más medias llenas de juguetitos para Navidad y Reyes tiene miles el Bazar Cantú, Ituzaingó 1418.

DESEA UD. encontrarse en pleno Oriente? Compre una cajita de Incienso Arabe perfumado para sahumar salones que vende el Bazar Cantú. Ituzaingó 1418. Teléfono, 1523 Central.

PARA su comodidad y poder elegir mejor, Ud. puede apartar sus juguetes para Navidad y Año Nuevo, desde ahora, pues nosotros se los enviaremos el día que Ud. desee. Juguetería y Bazar Cantú. Ituzaingó 1418.

COMETAS-ZEPPELINES a 0.50 cts, tenemos unas que remontan admirablemente. Juguetería y Bazar Cantú. Ituzaingó 1418.

VEA LAS CAJAS de juguetes instructivos de cartón y libros de pinturitas en el Bazar y Juguetería Cantú. Ituzaingó 1418. Son el mejor regalo para fin de año para niños.

LIBROS DE CUENTOS de lujo para regalo, pida en el Bazar y Juguetería Cantú Ituzaingó 1418.

SI QUIERE UD. comprar a su gusto y economizar dinero adquiera sus juguetes en la Juguetería y Bazar Cantú, Ituzaingó 1418.

Concejo de Administración Departamental

AVISO

Se hace saber a los interesados que el Concejo de Administración Departamental ha resuelto oír propuestas particulares par provisión de carros barométricos y demás material necesario para el desagote de pozos negros (sistema moderno). Las propuestas se recibirán en el sellado correspondiente en la secretaría del Concejo hasta el día 12 de diciembre del corriente año. — Montevideo, noviembre 12 de 1921. — El Secretario.

2833-dcbre.11

Dirección de Obras Municipales

LICITACION

Convócanse postores para la construcción del adoquinado de las calles Grecia, entre las de Rusia y Norte América, y de la de República Argentina, entre las de Grecia y Turquía, en la Villa del Cerro, de acuerdo con los planos y pliegos de condiciones que los interesados pueden consultar en la secretaría de la dirección todos los días hábiles desde las 9 horas hasta las 11 horas.

Las propuestas, en el sellado correspondiente, deberán presentarse personalmente por los proponentes el día 17 del corriente, a las 10 horas. — Montevideo, diciembre 6 de 1921. — La Dirección.

2834-dbre.17.

EL MINISTRO DE RELACIONES EXTERIORES tiene la honra de invitar para la inhumación de los restos del Señor Don ALFREDO SILVA Y ANTUÑA, Enviado Extraordinario y Ministro Plenipotenciario que fué de la República en el Paraguay, acto que se realizará en el Cementerio del Buceo, hoy sábado 10 de Diciembre, a las 16 horas. — Casa mortuoria: Calle Francisco Gómez 23, (Paso del Molino).

Enriqueta Vares de García

Q. E. P. D.

FALLECIO AYER 9 DE DICIEMBRE DE 1921

Sus hijos Manuel, Luis Ignacio, Enriqueta G. de Santayana, sus hijos políticos, José Pardo Santayana, Celia Gutiérrez Zorrilla de García, Lola Montaner de García, sus hermanos, sus hermanos políticos, nietos, sobrinos y demás deudos, invitan para el acto del sepelio que se efectuará hoy 10 del cte., a las 10 horas. Cementerio del Buceo. Atención que agradecen desde ya.

Casa mortuoria: Avenida 18 de Julio, N.o 1195

Servicio a cargo de la Compañía Nacional de Miramonte.

Atlantida Hotel

Comunica a su numerosa clientela que se ha establecido el servicio de autos doble - Faeton (8 asientos), entre Montevideo - Atlántida y vice versa, todos los domingos y días festivos a los precios siguientes:

Ida y vuelta . . $ 4.00
" o regreso . . 2.50

Al mismo tiempo se comunica que a partir de la temporada veraniega se harán los viajes diarios. Salida: RIO BRANCO Y 18 DE JULIO 7 y 30 a.m.

Para viajes extraordinarios, dirigirse a 701 Cordón y Cooperativa, Garage Martinelli.

HERNIAS (Quebraduras)

La curación de las hernias por el procedimiento de Porta Hnos. ha despertado siempre gran interés debido a lo eficaz del tratamiento, reconocido hoy en día por todos los médicos como el más indicado para la curación radical de la hernia.

Un alivio inmediato sigue a la aplicación del tratamiento, afirmándose para el que lo usa, la convicción de una curación pronta y segura.

Los miles de certificados de todas partes, de pacientes sanados atestiguan su buen resultado. Folletos, consultas gratis, por correo o personalmente de 9 a 5.

Porta Hnos. Calle Buenos Aires 404 esq. Zabala — Montevideo

Laboratorio de Análisis De los profesores doctores Scoseria y Caffera
Análisis clínicos: Químicos, Microscópicos, Bacteriológicos y Biológicos, Reacciones de Widal, de Wassermann, etc.—Exámenes histológicos
Convención 1389 entre 18 Julio y Colonia — Montevideo

Salvo, Campomar & Cía.
FABRICACION IMPORTACION
EXPORTACION
Hilados, Tejidos en General
Escritorio y Casa de Venta Calle Uruguay, 969 y 975
FABRICAS:
JUAN L. LACAZE, Dpto. Colonia - PASO DEL MOLINO, Montevideo

Compañía de Aguas Corrientes
(SECCION OBRAS SANITARIAS)
STOCK PERMANENTE DE
Baños Lavatorios
Bidets Water-Closets
ULTIMOS MODELOS
Almacenes de venta — ZABALA esq. RINCON

Compañía Transatlántica
DE BARCELONA
Vapores correos subvencionados por el gobierno español. Con poderoso servicio de telegrafía sin hilos.
El magnífico vapor-correo
Infanta Isabel de Borbón
Saldrá el 2 de Enero de 1922 a las 10 p. m., recibiendo pasajeros directamente para Tenerife, Cádiz y Barcelona.

El vapor español
Reina Victoria Eugenia
Saldrá el día 2 de febrero de 1922, a las 10 de la noche, para los siguientes puntos: Las Palmas, Cádiz y Barcelona.
Por más informes, ocurrir a sus agentes:
PEDRO FERRES Y Cía.
Calle Cerrito 378

Navigazione Generale Italiana
Sociedades Reunidas Florio y Rubattino Lloyd Italiano
El vapor correo DUCA DEGLI ABRUZZI
Sale de Montevideo el 14 de Diciembre para Santos, Río, Napoles y Génova
El vapor correo EUROPA
Saldrá el 23 de Diciembre para Santos, Nápoles, Río y Génova
Por informes: ANTONIO PIAGGIO — 425, Calle Piedras, 427
1466-pta.

R. M. S. P. THE ROYAL MAIL STEAM PACKET Co.
SERVICIO ENTRE NUEVA YORK, SOUTHAMPTON, CHERBURGO Y HAMBURGO, CON LOS VAPORES SERIE "O".
SALIDAS DE MONTEVIDEO PARA EUROPA
AVON para Southampton alrededor Dbre 10
ARLANZA " " " Dbre 24
SALIDAS DE LA PLATA (R. A.)
DEMERARA para LIVERPOOL alrededor Dbre. 17

P. S. N. C. THE PACIFIC STEAM NAVIGATION Co.
SALIDAS PARA PORT STANLEY, PUNTA ARENAS Y PUERTOS DE LA COSTA OCCIDENTAL
ORITA Enero 15
MACLEAN & STAPLEDON
CALLE PIEDRAS, 332.— Montevideo

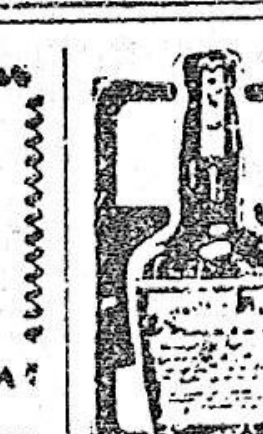

Extracto de Malta
Montevideana
= EL MEJOR TONICO
GRAN PREMIO
EN LA EXPOSICION DEL CENTENARIO
DE DURAZNO
LA MAS ALTA CLASIFICACION

tenida ya sus asientos en los coches que saldrán a las 5 y media de la mañana para regresar de Piriápolis a las 7 de la noche y estar en Montevideo a las 22 horas.

Las familias que se hospedan en el Gran Hotel Piriápolis han organizado fiestas para agasajar a los turistas entre ellas se celebrarán un baile en el salón de fiestas del Gran Hotel.

Entre las personas que tomarán parte en esta excursión ideal figuran:

FOTOGRAFIA
Fitz-Geraldo
Bartolomé Mitre 1345
20 $ doc. - Antes $ 45
Retrátese con este célebre artista de fama mundial

Amalia Lataste, Sabina Robaina de Lataste, Simona Lataste, Amelia Lataste, María Robaina, E. Casterán, Rodolfo Deinguidard, Roberto Lafone, María N. de Lafone, Chichí Lafone, Américo Castillos, Berta M. de Castillos, Juan C. Bufalini y señora, Antonio M. Barreiro, Francisco Ponce de León y señora, Ofelia Ponce de León, Margarita del Bonne, Juan Fernández, etc.

ENFERMOS—

Continúa siendo gravísimo el estado de salud del joven Wilfredo Baitx, hijo de nuestro estimado compañero de tareas, señor José Baitx y Balil. Los médicos que lo asisten han diagnosticado que desgraciadamente la ciencia nada podrá contra el mal que aqueja al enfermo.

—Ha sido operado y su estado es muy satisfactorio el Sr. Rey Sienra.

ENLACES—

La nota social del día de hoy la constituirá el enlace de la señorita Emilia Mousqués Callegari. La hermosa residencia en que acaba de instalarse la familia de la novia, ha sido decorada con notable buen gusto y alhajada con una sobria y suntuosa elegancia que favorecerá, realzándola, a la brillante fiesta con que será consagrada dicha unión.

Aún cuando en general se han pasado en nuestro mundo participaciones de esta boda, sabemos que muchas de nuestras familias conocidas, han sido invitadas especialmente a la casa, lo que dará margen a que esta fiesta sea de gran selección social. Un numeroso grupo de personas argentinas vinculadas a la familia del novio, ha venido expresamente para presenciar el enlace Mousqués - Martínez Chavarria.

POCITOS—

EN EL HOTEL — Apesar de haber habido grandes fiestas en Carrasco y en el Parque Hotel, no por ello, mermó la concurrencia en el Hotel Pocitos, presentando éste, en las horas de la tarde y de la noche del jueves un lucido golpe de vista. El diner adquirió muy lucidas proporciones, habiendo participado de él un núcleo extenso de familias conocidas. El elemento joven se dedicó al placer del baile y tanto el té-danzante como después del diner, reinó una animación tan decidida que se mantuvo hasta las primeras horas de la madrugada. Las familias radicadas en Pocitos, prestaron con su asistencia el realce de sus nombres de prestigio.

EN LA BIBLIOTECA NACIONAL—

Entre nuestras principales familias circula desde ayer la siguiente invitación:

"La Dirección de la Biblioteca Nacional tiene el agrado de invitar a usted y familia al acto que se celebrará en la sede de dicha institución el 10 del corriente a las 16 horas, en ocasión del 150.o aniversario del nacimiento del primer bibliotecario público, don Dámaso A. Larrañaga".

Las personas que no hayan recibido invitación y deseen concurrir a ese acto, pueden solicitarlas en la Biblioteca el viernes próximo de 3 a 5 de la tarde.

TEATROS

URQUIZA

El Prof. Hunter realizó anteanoche en el Urquiza, ante una concurrencia en gran parte compuesta de maestros, su anunciada función dedicada al magisterio nacional.

Tras una breve e interesante disertación en la que el señor Hunter trató diversos puntos relativos a las aplicaciones de la sugestión y del hipnotismo en la enseñanza no sólo como método educativo sino también como curativo o corrector de los defectos de la infancia, pasó el notable hipnotista a la parte de sus experimentaciones prácticas.

Nuevos sujetos fueron hipnotizados alcanzándose resultados realmente sorprendentes.

Tanto en estas experiencias de hipnotismo, sugestiones post-hipnóticas, hiperestesia etc., como en la de trasmisión de órdenes mentales, con contacto, el profesor Hunter alcanzó en la función del jueves otro rotundo éxito, capaz de convencer aún a los más recalcitrantes incrédulos.

El público premió su trabajo con calurosos aplausos.

El Prof. Hunter, en vista del éxito alcanzado en sus anteriores espectáculos, ha resuelto ofrecer dos nuevas funciones, que se anuncian como de despedida definitiva de nuestro público, y que se realizarán esta noche y mañana de noche.

En la primera parte de la función de hoy se exhibirá la película en 5 actos "Frutos de amor".

Luego hará una disertación sobre experiencias de hipnotismo y sugestión, y enseñará al público los elementos y los procedimientos por medio de los cuales cualquier aficionado podrá hipnotizar a sus semejantes, siempre bien entendido que éstos se presten para las pruebas. También pondrá a disposición del público varios "sujetos" hipnotizables y facilitará las explicaciones necesarias para las prácticas. Finalizará la función con experiencias de trasmisión del pensamiento y anestesia, catalepsia, letargía, etc., etc.

Los precios populares (un peso la platea) que rigen para estas funciones, y el interés del programa, han de hacer que el Urquiza se vea nuevamente lleno en estas dos últimas funciones del Pof. Hunter.

EL CONCIERTO DE ESTA NOCHE

En la sala de La Lira se realizará hoy, a las 9 y 30, el concierto de canto a cargo de la soprano uruguaya Sra. Josefina Hols de Schusselin, distinguida aficionada, cuyas notables dotes musicales han sido objeto de juicios elogiosos por parte de la crítica y el público que ha asistido a anteriores audiciones.

La Sra. de Schusselin se propone en este concierto reunir fondos a fin de solventar los gastos que le origine su viaje a Europa, a donde va en gira de estudios y perfeccionamiento.

Prestan su concurso a la audición de esta noche las señoritas Solange Bialade Vigil y Olga Dauber Bardino, destacadas discípulas de los profesores Sina Cafferat y Kolischer, respectivamente.

Espectáculos de hoy

18 DE JULIO

Compañía Cómico-Dramática "César Ratti".
Función a beneficio de los obreros desocupados del Cerro.
A las 21.
1a. "Cuida bien a tu mujer", pieza cómica en 3 cuadros, de Ramos Carrión.
2a. "El nido de condores" (estreno), pieza en 1 acto y 3 cuadros, de Alberto Weisbach.
3a. "El debut de Panchito", humorada en 3 cuadros, de S. Guitry.
Platea (por sección) pesos 0.50.
Cazuela y galería (función entera) $ 0.30.

ARTIGAS

A las 9 y 15. 1a. sección.
1a. Biógrafo: "Agárrame" película cómica.
2o. Presentación de María Blasco, la reina de la jota, tonadillas, couplets.
2a. sección: 1o. "Para caballeros solamente", película Sunshine Fox.
2o. Los Gardell-Razzano, acompañados por los guitarristas Ricardo y Barbieri.
Platea (por sección) 0.50.
Cazuela y paraíso (función entera $ 0.20).

URQUIZA

A las 9 y 15.
Penúltima función del profesor Hunter.
1o. Biógrafo: "Frutos de amor", en 5 actos.
Hipnotismo, telepatía etc.
Platea $ 1. Cazuela y galería $ 0.20.

SALA LA LIRA

A las 9 y 30.
Concierto por la soprano uruguaya Sra. Josefina Hols de Schusselin, con el concurso de las Stas. S. Bialade Vigil y Olga Dauber Bardino.
Entrada y asiento, $ 1. Entrada general $ 0.15.

ROYAL

A las 21 -- Programa de variedades.
Platea $ 0.70. Paraíso $ 0.15.

COLON

A las 21. — Biógrafo y Variedades.

18 DE JULIO

El público continúa favoreciendo con su presencia los espectáculos que el homogéneo conjunto que dirige Alberto Weisbach, realiza en el teatro de la Avenida.

Una excelente caracterización de la graciosa humorada de Sacha Guitry "El debut de Panchito" se ofreció en la función de anoche, mereciéndo destacarse la labor correcta del señor César Ratti, quien en su rol de protagonista, hecho con naturalidad y suma gracia, conquistó grandes aplausos del auditorio.

"El debut de Panchito" cuyo estreno ha marcado un nuevo éxito hilarante para la compañía Ratti, se repetirá nuevamente esta noche, figurando en la primera sección "Cuida bien a tu mujer".

En segunda se ofrecerá un interesante estreno: la pieza en un acto y tres cuadros del autor uruguayo y director artístico del elenco que con tanto éxito actúa en el 18 de Julio, señor Alberto Weisbach, y cuyo título es "El nido de condores", en la que el señor Ratti tendrá el rol de Gamasso.

En breve se estrenará una obra de Juan Carlos Rodríguez Prous titulada "La ciudad de los palacios".

ARTIGAS

Continúan actuando con todo éxito en el escenario del Artigas los populares cantantes criollos Gardell-Razzano, quienes en sus nuevos números de estilos y aires nacionales, obtienen grandes ovaciones en cada una de sus presentaciones.

A pesar del calor reinante, el público asistió en gran número a la función realizada ayer por los celebrados cancionistas, quienes, conjuntamente con la aplaudida tonadillera María Blasco se han granjeado totalmente las simpatías de los innumerables aficionados al género.

En la función de esta noche, en la que los Gardell - Razzano actuarán en la segunda sección, trabajando en primera María María Blasco, se anuncian números nuevos por los artistas y estrenos de interesantes films cinematográficos.

Mañana se inaugurarán las secciones vermouth a las 5 y 45 a precios populares.

Para el lunes se anuncia el debut del notable melodista Muñoz Cabrera, quien trae un selecto repertorio de canciones nacionales.

ROYAL

Bueno es el cartel del teatro de la calle Mitre, pues figuran en él números muy aplaudidos, como Oterito de Naya, Nelly Pryma, Lise Cadó, Lola Ricarte y La Chilenita.

Anoche hizo su rentrée la bailarina y cantante Carmencita Ferrer, y esta noche debutarán los hermanos Rubio, pareja de bailes, y La Riño (¿qué nombrecito! ¿Eh, lector?), cantante española.

Mañana habrá gran matinée infantil, con novedoso programa.

POLICIA

FALSA ALARMA

En la fábrica de especificos de los señores Fernández y Ugartemendea, se produjo una explosión de un tanque caliente donde el capatáz Ferrando Castillo, echó agua fría.

El humo alarmó al personal del establecimiento que solicitó la presencia de los bomberos.

Las pérdidas se avalúan de 35 pesos.

Intervino la 11.a.

PEDRADA

Catalina Teresia, fué remitida a la Cárcel por la seccional núm. 20, acusada de agredir con una piedra al guardia civil Sixto E. Fleitas; en momentos que éste procedía en un incidente que tuvo la nombrada en la calle Domingo Torres 618.

Según el parte jefaturial el agente resultó con una lesión en la región malar derecha, que, de acuerdo con el informe médico, curará en 6 días.

Desearíamos haber visto las chispas que despidieron ambas piedras — el agente y la arrojada por Catalina — cuando se produjo el choque.

ENTRE REJAS

Valentín Alfonso, por estar requerido en la órden del día.

—María del Carmen Martí, por infracción al Reglamento de Prostitución.

—Juan Peira, por vagancia.

—Delmiro Fuentes Diernes, y Lúcas A. Lanadimilovich, por pelea y desórden en la calle Avellaneda 4.

EN EL PUERTO

SOUTHERNS CROSS

Este rápido vapor americano de la Munson Line, llegó ayer a nuestro puerto, procedente de New York y Río Janeiro con numerosos pasajeros correo y carga.

Después de haber desembarcado 13 pasajeros y correspondencia siguió viaje para la vecina orilla, punto terminal de su viaje.

VESTRIS

Procedente de New York, y escalas con 16 pasajeros, correo y carga llegó ayer a esta el vapor inglés "Vestris".

Atracó al muro de la dársena I donde efectuó operación siguiendo viaje en la noche para Buenos Aires, después de haber embarcado 4 pasajeros.

ZILYDIJK

Para Hamburgo con carga general y correspondencia salió ayer el vapor alemán "Zilydijk" de la agencia Schwartz.

BAUJARD

Procedente de San Francisco, llegó ayer el vapor noruego "Baujard" con carga general para nuestro puerto.

Se encuentra operando en el Muelle B.

AVON

Recalará hoy en nuestro puerto el vapor inglés "Avon" de la Royal Mall, en viaje del vecino puerto para Southampton.

Embarcará pasajeros correo y carga.

ALMANZORA

Ayer debió salir de Southampton para Brasil y Río de la Plata, el vapor inglés "Almanzora" de igual compañía que el anterior.

Conducirá pasajeros correo y carga.

LIMBURGIA

El vapor holandés "Limburgia" en viaje de Amsterdam para el Plata salió de Vigo el 7, donde embarcó numerosos pasajeros de proa, con destino a estas latitudes.

HIGHLAND LOCH

Tiene anunciada su salida hoy de La Plata, el vapor inglés "Highland Loch" de la Nelson Line, con destino a Londres.

HIGHLAND PIPER

Ayer salió de Londres, para Brasil y Río de la Plata, el vapor inglés "Highland Piper" de igual compañía que el anterior.

Este vapor transportará pasajeros, correo y carga.

PERMISO CONCEDIDO

La capitanía Gral. de Puertos autorizó al señor Manuel Tangano para poder varar en el varadero del Cerro, al vaporcito del tráfico "Vigo II" con el fin de efectuale reparaciones.

FLUVIALES

—Salió anoche para Buenos Aires, el vapor "Cabo Santa María".

—Llega y sale hoy el "Ciudad de Buenos Aires".

—De Santa Lucía, llegaron ayer los pailebots, Regura, Cómez Julio, Liborno, Diana, Artesano, Pollo, V. Oio.

—De Dolores, el Celia S., y el General Galarza.

—Para Carmelo, el pailebot "Joven Martín".

—Para Sauce, el "Tres Hermanos Colonia".

—Para Paysandú, el vapor nacional "Constitución".

—Para La Paloma, el vapor nacional "Francisco Saenz".

Avisos del día

MONTES, naturales para explotación inmediata bien situadas se venden.

Fracción campo mil hectáreas se arrienda. Hay existencias. Informes Rondeau 1866.
3850-Dic.-17.

AL COMERCIO

VAPOR FRANCES "LIGER"

Se avisa a los interesados que habiendo terminado la descarga en el depósito G, 7, el vapor arriba nombrado, se procederá a la revisación de las mercaderías el día 14 de Diciembre de las 10 horas a las 12, de acuerdo con lo que establece el Art. 1256 del Código de Comercio.

Las notas reclamaciones, ya sean por faltas de bultos o en los contenidos de los mismos, deben ser presentadas dentro de las 48 horas de efectuada dicha revisación. Transcurrido dicho término no se tomará en cuenta reclamo alguno.

Montevideo, Diciembre 9 de 1921. — El Agente.
3849-Dic.-13.

AL COMERCIO

"AMIRAL B. DE GENOUILLY"

Se avisa a los interesados que habiendo terminado la descarga en el depósito Hangar No. 30, el vapor arriba nombrado, se procederá a la revisación de las mercaderías el día 13 de Diciembre de las 10 horas a las 12, de acuerdo con lo que establece el Art. 1256 del Código de Comercio.

Las notas reclamaciones, ya sean por faltas de bultos o en los contenidos de los mismos, deberán presentadas dentro de las 48 horas de efectuada dicha revisación. Transcurrido dicho término no se tomará en cuenta reclamo alguno.

Montevideo, Diciembre 9 de 1921. — El Agente.
3848-Dic.-13.

SOCIEDAD ANONIMA "MOLINO COOPERATIVO"

CONVOCATORIA

Montevideo, Diciembre 10 de 1921.

El Consejo Directivo de esta Sociedad, cita a los señores accionistas a sesión extraordinaria que tendrá lugar el día quince del corriente a las cinco de la tarde a fin de considerar el pedido formulado por varios accionistas de reunión de Asamblea.

Estéban S. Mercando, Secretario — Adolfo Biarnés, Presidente.
Dic.-16.

GENERALES

Al Comercio

PARTICIPO: Que según compromiso ante el escribano don Juan Varese he prometido vender mi establecimiento comercial sito en el Parque Rodó de esta ciudad, denominado "Restaurant del Parque Urbano", y cito a los que se consideren mis acreedores para que dentro de los treinta días de la fecha, se presenten con los comprobantes de sus créditos para hacerlos efectivos, en el mismo establecimiento comercial radicado en el Parque Rodó. — Montevideo, Diciembre 1.o de 1921. A los efectos de lo dispuesto por la ley de 26 de Setiembre de 1904, se hace esta publicación.— Domingo Crovara.
2798 Dic. 29.

ESTABLECIMIENTOS DEL REAL DE SAN CARLOS DE LA COLONIA (Sociedad Anónima). De acuerdo con lo preceptuado por los estatutos sociales, se convoca a los señores accionistas a la Asamblea General Ordinaria que tendrá lugar el día 12 de Diciembre del corriente año, en las oficinas del Real de San Carlos, Colonia, R. O., a las 10 horas, bajo la siguiente orden del día:

1.o Lectura de la Memoria y Balance presentado por el Directorio.
2.o Elección de tres titulares y dos suplentes.
3.o Elección de síndico y suplente por un año.
4.o Designación de dos delegados a que se refiere el artículo 17 de los estatutos para la aprobación y firma del acta.

Art. 13 de los estatutos: Los accionistas que deseen asistir a las asambleas, deberán depositar sus acciones en la Tesorería de la Sociedad hasta una hora antes de la señalada para la Asamblea.

Art. 15. Los accionistas pueden hacerse representar en las asambleas mediante una simple carta-poder. Los Directores no pueden ser mandatarios. — El Directorio.
2799-Dic. 11.

Intendencia General del Ejército y la Armada

LICITACION No. 29

Llámese a licitación pública por segunda y última vez para la adquisición de los siguientes efectos:

1.000 fundas de loneta blanca No. 12 para colchón tipo reglamentario; 5.000 trajes de faena loneta N.o 8; 5.000 polies de faena loneta No. 8; 2.000 bolsas de aseo loneta N.o 8; 2.500 pañuelos para uniformes de campaña; 2.500 tablillas de cedro para limpiar botones; 250 pares de espuelas con correas tipo reglamentario; 10 pares de ginetas para Sub-Oficiales de Ingenieros; 20 pares de ginetas para Sub-Oficiales de Artillería; 50 pares de ginetas para Sub-Oficiales de Caballería; 10 pares de ginetas para Sub-Oficiales de Infantería; 25 pares de ginetas para Cabos Sargentos de Ingenieros; 100 pares de ginetas para Cabos y Sargentos de Caballería; 75 pares de ginetas para Cabos y Sargentos de artillería; 200 pares de ginetas para Cabos y Sargentos de Infantería.

El pliego de condiciones se encuentra a disposición de los interesados en la Sección Adquisiciones, todos los días hábiles desde las 8 horas hasta las 12.

Las propuestas en el sellado correspondiente y en sobres cerrados y lacrados, serán recibidas el día 15 de Diciembre próximo a las 9 horas y 30 minutos, en que serán abiertas a las 10, por el señor Escribano de Gobierno y Hacienda, en presencia del señor Intendente Gene-

ral y de los interesados que concurran al acto.

Montevideo, Noviembre 28 de 1921. — Carlos Riviere Podestá, Secretario. Dic. 10

COMPAÑIA "PARQUE BALNEARIO SOLIS"

De acuerdo con lo establecido en el artículo 17 de los Estatutos de la Compañía, se cita a los Señores Accionistas para la ASAMBLEA GENERAL EXTRAORDINARIA a celebrarse el día 30 de Diciembre corriente, en el local calle Zabala 1529, a las 16.30 horas para tratar la siguiente orden del día:

1o.—Autorización al Directorio para la venta de solares en el PUEBLO COMERCIAL.
2o.—Autorizarlo igualmente para donar y escriturar a favor del ESTADO los terrenos y edificios que componen la estación BALNEARIO SOLIS.
3o.—Facultarlo también para vender al Accionista Sr. Gregorio Aznarez una fracción de campo lindera con su propiedad.

Montevideo, 1o. de Diciembre de 1921. — El Secretario.
2779-Dic. 30

Ferrocarriles y tranvias del Estado

LICITACION DE MAIZ

Llámase a licitación para proveer a la Institución de 300 toneladas de maíz, de acuerdo con el pliego de condiciones respectivo que los interesados tienen a su disposición en la oficina de Proveeduría de la Administración, sita en la Avenida 18 de Julio 1779.

Las propuestas, en el sellado correspondiente, deberán presentarse en esta Gerencia el día 10 de Diciembre de 1921, a las 11 horas, en que serán abiertas en presencia de las personas que deseen concurrir al acto.

Montevideo, Noviembre 30 de 1921.

LA GERENCIA.
2781-Dic. 10

DESPACHANTES DE ADUANA

DELFINO Hnos.
CASA FUNDADA EN 1833
DESPACHOS DE ADUANA
comisiones y Consignaciones
Teléfono: 1074 Central
441—CALLE PIEDRAS—441
MONTEVIDEO

Rafael Alonso Freire
Comisionista y Despachante de Aduana
URUGUAYA, 2192 Central y COOPERATIVA
25 DE AGOSTO, 376.--Montevideo

Americo Bazzani
Despachos de Aduana
Comisiones y Representaciones
Calle 25 de Agosto número 365
T. La Uruguaya 2135 (Central)

Julio Morrison
Despachante de Aduana y Comisionista
Importación, Exportación y Tránsito
Teléfs. La Uruguaya, 2115 Central La Cooperativa
1814 — SOLIS — 1620 Montevideo

Hector A. Seré
Comisionista y Despachante de Aduana
Calle Solís, 1464
Teléfono LA URUGUAYA, 1339.—Montevideo
1475-pta.

Rodolfo Favaro
Despachante de Aduana
Calle Juan Carlos Gomez, 1461
Montevideo - Casilla Correo 189
Teléfonos: Compañía de Montevideo, 1001 (Central)
Sociedad Cooperativa, 185

Razzetti & Fiorito
Despachantes de Aduana
Calle Solís, 1464
Teléfono LA URUGUAYA. 305 (Central)
1424-pta.

COMPAÑIAS FRANCESAS DE NAVEGACION
CHARGEURS REUNIS-Cie SUD-ATLANTIQUE-Sté. Gle. DE TRANSPORTS MARITIMES
Agente General: L. NICOL
Próximas salidas
Para Río Marsella y Génova
PLATA 18 de Dbre.
Para Santos Río, Lisboa, Vigo y Burdeos:
AURIGNY 30 de Dbre.
VIAJES EXTRA-RAPIDOS
Para Santos - Río - Lisboa - Vigo y Burdeos
Lutetia 29 de Diciembre
Massilia 26 de Enero
Salidas semanales de Cargo-Boats para todos los Puertos Franceses, y ocasionalmente para Amberes, Hamburgo y Génova.
Se expenden billetes directos para Constantinopla, Beyrouth y demás puertos del Levante
Para todos datos dirijirse a la Agencia: 25 DE MAYO, 350 Esq. SOLIS
Pta.

Remates
ALBERTO FRAGA ORZABAL

JUDICIAL

Buena propiedad en el Pueblo Santa Isabel, (Paso de los Toros). El día 16 de Diciembre a las 16 horas en la puerta de este Juzgado calle Sarandí 423 consta de 4 piezas cocina, galpón y demás servicios. Base 6.400 pesos.

EDICTO.—Por disposición del señor Juez Letrado de lo Civil e Intestados, de tercer turno, doctor don Wenceslao Regules, dictada en el expediente caratulado: "Testamentaria Roque Derisi", se hace saber al público que el día diez y seis de Diciembre próximo a las diez y seis horas en la puerta de este Juzgado calle Sarandí N.o 423, por intermedio del martillero don Alberto Fraga Orzábal, con asistencia del Alguacil y Actuario del Juzgado, en remate almoneda y sobre la base de $ 6.400 se venderá el siguiente bien: Una fracción de terreno con el edificio y demás mejoras que contiene y le corresponden, situada en la manzana numero 39 de la planta urbana del Pueblo Santa Isabel (Paso de los Toros), Departamento de Tacuarembó, compuesta de 15 metros de frente al Este sobre la calle de los Treinta y Tres, por cien metros de fondo, dando frente al Oeste en 15 metros a la calle Progreso, por el Norte confina con propiedad de las sucesiones de don Miguel Aguerre y doña Angela Halbide y por el Sud, en una longitud de 50 metros con propiedad de don Enrique Bernerón y en otra longitud igual hasta su fondo sobre la citada calle Progreso, confina con más prédios de la sucesión Derisi. Se previene: 1.o Que el mejor postor deberá consignar el diez por ciento de su oferta en el acto de serle aceptada, a los efectos del Artículo 919 del Código de Procedimiento Civil. 2.o Que los títulos se encuentran en el Banco Hipotecario del Uruguay y los demás antecedentes en esta Oficina Actuaria, calle Sarandí N.o 423, de manifiesto y a disposición de los interesados. — Montevideo, Noviembre 16 de 1921. — Eloy G. Pereira, Actuario.

Informes: Pampas 2008. Teléfono 1463 (Aguada).
2655-D:16.

GACETA RURAL

TABLADA

OPERACIONES DE AYER

Solamente 578 reses entraron a Tablada, de las cuales 57 salieron con pase.

En los negocios del día solamente operaron el abasto y la fábrica de Rappalini, quienes cotizaron flojamente a los siguientes precios por kilo en pié, según lotes:

L. Rappalini e hijo: Bueyes, a 65 milésimos. Novillos, a 65 milésimos.

Abasto: Novillos, a 80 y 82 milésimos. Vacas, a 40, 60 y 73 milésimos. Terneros, a 32, 40 y 95 milésimos.

Interior: Novillos, a 44 milésimos.

El reparto de entrada se efectuó del siguiente modo:

	Cabezas
Frigorífico Swift	121
L. Rapallini e hijo	80
Bertoni Hnos.	1
Abasto	284
Interior	33
Servicio particular	2
Retiradas con pase	57
Total	578

Para mañana se anuncian 14 vagones de ganado vacuno.

Lotes anotados ayer:

De Florida: de Filomena Galves, 47 novillos con un peso de 627 kilos a 130 milésimos, $ 80.24.

De Florida: de A. V. I. Hebert 24 novillos con un peso de 594 kilos slp. y 30 novillos con un peso de 604 kilos slp. (ganado colocado).

Sayago y Cía.
(Vendedores).

DIA 9

521 vacunos y 188 lanares vendidos.

4 bueyes, 284 novillos, 83 vacas y 150 terneros.

Retirados con pase 57 vacunos.

DETALLE DE LAS VENTAS

Alfredo O. Guichón—

De Colonia: por José Guiciano 12 vacas a $ 004 k. y 76 terneros a $ 0032 y 0042 k. para abasto.

De Colonia: por J. Viera 44 terneros vendidos a $ 004 k. para abasto, 30 novillos a $ 0044 k. para interior y servicio particular.

Lizardo R. Gonzalez—

De Flores: por A. Puig 30 terneros a $ 0095 y 7 vacas a $ 0073 k. para abasto.

Silvestre García—

De Canelones: por H. y García 20 novillos a $ 008 k. para abasto.

Juan Ramón Pereyra—

De Florida: por Filomeno Galvez 67 novillos declarados a plr. para frigorífico.

Muguersa y Methol—

De Cerro Largo: por J. Oliveira Costa 77 novillos a $ 0065 k. 21 vacas a $ 006 k. y 3 bueyes a $ 0065 k. para abasto y saladero.

Ponce de Leon y Dutra—

De Soriano: por A. Fitz Hebert 54 novillos a plr. para frigorífico.

Hector Rousse—

De Soriano: por J. Santos 46 novillos y 83 vacas a $ 0055 k. para abasto.

Consultorio Rural

Doroteo García (Estación Kilómetro). — Hemos demorado la contestación a su consulta por que hemos querido cerciorarnos bien sobre la existencia en plaza de semillas de "marram grass". Practicadas las indagaciones pertinentes podemos asegurarle que no es posible adquirir aquí dicha semilla como tampoco en la República Argentina. El cultivo del "marram grass", ha dado gran resultado en Holanda, norte de Alemania y Nueva Zelandia. Tal vez puede usted, conseguir semillas dirigiéndose a "Bureau Voor Handelsinlechtingen", Amsterdam, Holanda, o a "New Zealand Department of Agriculture", Wellington, N. Zealand". La siembra debe hacerse a principio del otoño. Es el "marram gaiss" planta permanente.

Entre los vegetales más convenientes que podría plantar en sustitución del mencionado, le indicamos los siguientes:

Caña de Castilla, por varios motivos: por ser de rápido crecimiento, resistente a la sequía, poco atacable por la langosta, vizcachas, hormigas y liebres, de fácil multiplicación y transporte, por soportar sus raíces el movimiento de las arenas, la acción del sol y de los vientos, y enterrarse demasiado.

Cebadilla del país, o cebadilla negra: por ser una de las mejores gramíneas de invierno, muy resistente al frío, a la sequía y a los vientos, de exuberante crecimiento, suministrar abundante follaje, y porque sembrada una vez se reproduce espontáneamente, aún en tierras altas abiertas y secas.

Sufre (pánicum unilleánum), gramínea perenne que nace espontáneamente en las arenas secas y las afirma con sus raíces profundas, muy resistente al frío y que pueden estar descubiertas o muy tapadas.

Sághum halonense; por ser enteramente distinta por su constitución de todas las otras clases de "sághum", porque no macolla por las raíces, sino por las articulaciones de la parte superior, porque en invierno, al secarse el tallo y las hojas, sigue con sus raíces y afirma las arenas, en las cuales prospera bien.

No terminaremos, sin indicarle antes que para obtener cualquier información sobre el "marram grass", le será útil hacer referéncia al nombre científico de este pasto: "amophila arenaria".

Antonio Olivera.—Menafra. — Su perro está atacado de otitis, que es una enfermedad causada generalmente por la falta de ejercicio y la alimentación a base de carne. Es necesario limpiarle los oídos y orejas con agua caliente jabonosa y cortar los pelos que guarnecen la entrada de los oídos. Es preciso repetir este lavaje mañana y tarde, y secar con una algodón y hacerle en seguida una inyección con la solución siguiente: láudano, 1 gramo; ácido bórico, 30 gramos: agua hervida, 1 litro.

Inyecciones astrigentes de tanino, de alumbre cristalizado, pueden también ser empleadas. Algunas veces se hace necesario levantarles las orejas sobre la cabeza y mantenérselas con un vendaje.

E. Farias. (Colón). — Vd. pregunta si es exacto que las moscas huyen de los establos en los cuales las paredes están pintadas de azul. Es en efecto, un hecho que ha sido señalado recientemente por un agricultor que se encuentra satisfecho de esta práctica. Se debe agregar, por otra parte, que esta observación no es aislada; en los vastos criaderos de porcinos anexos a lecherías importante en la Lombardía (Italia), los vidrios de las ventanas son azules. Se afirma que los cerdos, menos atormentados por los insectos, engordan más rápidamente. Para dar a la pintura de las paredes un tinte azulado es suficiente agregar 1|2 kilo de pintura azul en polvo a 5 kilos de cal apagada en 100 litros de agua.

Luis Castro.—Rosario.— Hay en efecto un grave error en esa afirmación; el diaspis pentagona, nada tiene que ver con el bicho de canasto, hay tanta diferencia entre un insecto y otro como entre un huevo y una castaña.

Asociación Rural del Uruguay

EL REGISTRO DE VACUNOS PUROS POR CRUZAS

La iniciativa de formar un registro de vacunos puros por cruza, que está a estudio de la Asociación Rural del Uruguay, viene interesando a todos los hacendados del país.

La Asociación Rural del Departamento de Soriano, ha dirigido a la Asociación Rural del Uruguay su adhesión al proyecto que nos ocupa por medio de la nota que transcribimos a continuación:

Mercedes, Diciembre 7. — Señor Presidente de la Asociación Rural del Uruguay, doctor Julio Muró. — El Directorio que presido en sesión realizada el 21 de Noviembre ppdo., resolvió adherir a la plausible iniciativa del señor Reginaldo Booth relativa a la formación del Registro Especial para la inscripción de los reproductores puros por cruzamiento.

Es notorio el abuso que se comete, poniendo a la venta toros seleccionados de los rodeos generales, sin otros méritos que un buen desarrollo y pelos aparentes, los que introducidos a los rodeos contribuyen a retrogradar la mestización demorando el adelanto general en el refinamiento de las haciendas, aspiración esta de capital importancia para los intereses pecuarios del país y que hay que perseguir a todo trance.

En este sentido, la inscripción de los toros puros por cruzamiento será un paso adelante, pues ofrecerá la garantía suficiente a los hacendados que no están en condiciones de adquirir reproductores de pedigrée, para incorporar a sus rebaños reproductores capaces de trasmitir sus corrientes de sangre pura.

Haciendo votos para que dentro del más breve término sea una realidad la formación del Registro Especial proyectado, me es grato saludar a usted con mi consideración más distinguida.

Faustó N. Madrid, Presidente. — Alberto Galeano, Secretario.

En el local Británico

LA FERIA GANADERA DE HOY

En el conocido Local Británico, situado en San Salvador, departamento de Soriano, se llevarán a cabo hoy una importante feria de ganadería, para la cual han sido inscriptos los siguientes lotes de buena calidad y procedencia:

Lanares

Juan Arabeity y Hno.: 1 lote carneros Lincoln.

Las Rosas de Bonino Hnos.: 100 ovejas, propias para consumo.

C. B. de Madrid e hijo: 50 capones Lincoln gordos.

La Británica: 100 capones Lincoln 2 dientes.

El Ciprés: 100 ovejas, Lincoln gordas.

Vacunos

Santa Rita de sucesión Wilson: reservado.

San Gregorio de Mac Culloch: reservado.

Las Conchillas de Walkegr y Ca.: 50 novillos Hereford puros por cruza 2 y 1|2 años, 50 novillos Hereford puros por cruza mochados sobre año.

Canta Fiera: 10 vacas gordas.

La Constancia: 10 vacas gordas.

Santa Ana: 10 novillos Hereford mochados muy buena clase y estado 5 años puros por cruza, 10 vacas casi gordas.

Francisco Lasarte e hijo: reservado.

El Suspiro: 60 novillos Durham y Hereford, 5 años arriba.

Sucesión Bengoa: 25 novillos, buena mestización, 5 años arriba.

Juan Marquez: 25 piezas ganado de cría.

La Carolina de F. Bartaburo: 60 vaquillonas Hereford, puras por cruza, 2 años.

Benino Hnos.: 1 lote de vacas casi gordas.

Agustín Castellumendi: 10 bueyes, 1 lote ganado de cría y 25 novillos Hereford, 2 1|2 años.

Pedro Luzzardo: 15 novillos de 5 años, 1 lote vacas gordas y 2 bueyes.

Raimundo Fernández: 1 lote vacas mestizas y 1 lote novillos.

Andrés Cournuchet: 55 novillos gordos, 4 años.

La Británica: 2 toros Hereford puros por cruza.

Yeguarizos

Santa Justina de Hounie Hnos.: 5 potros de carrera, mansos de abajo y graneros.

Augusto Bousson: 15 caballos criollos, mansos y propios para trabajos de estancias, 55 potros criollos, presentados en lote.

Esteban Listur: 1 padrillo, procedencia de Cirilo Bentancour.

Mario Alvarez: 2 caballos mansos di silla, nuevos.

Federación Rural

SESION DEL CONSEJO

Presidiendo el ingeniero don Juan José de Arteaga y con asistencia de los señores don Gualberto E. Ros, doctor Juan A. Cachón, don José Elorza, doctor Carlos M. Urioste, Don Salvador Sosa, don Serafín J. Milans, doctor Pedro M. Marizcurrena, don Carlos A. Beltrán y don Bernardo Rospide, celebró sesión el Consejo de la Federación Rural.

Luego de dar lectura al acta anterior, se toman las siguientes resoluciones:

Próximo Consejo Anual

Se votaron los fondos necesarios para adquirir en Norte America, los siguientes films que han de exhibirse en aquel Certamen:

1.o — Venta Cooperativa de los productos lanares.

Como se acopian, clasifican y venden los productos de la industria lanera, mediante las Sociedades Cooperativas Americanas.

2.o — Campaña Contra la garrapata en el sud de los Estados Unidos.

Diversas etapas de la vida del insecto y modo de organizar las balneaciones.

3.o — Cosechas de trigo en el Noroeste Americano.

Cosechas en gran escala. Toda clase de maquinarias utilizadas para economizar mano de obra.

Mercados Europeos. — Se da cuenta de varias notas recibidas de la Oficina Nacional de Comercio Exteriores las que se transcriben los telegramas recibidos de nuestro Consulado General en Bélgica, informando sobre las condiciones de financiación, flete, seguro, etc. de los embarques de ganado en pie para Europa.

Se leyó asimismo una comunicación del Cónsul Uruguayo en Nueva York, en la que pone de relieve las extraordinarias proporciones que ha adquirido en Norte América la explotación de ganado en pie; otra de la Legación en Londres, dando cuenta de los precios a que se cotizaron las carnes uruguayas en aquel mercado, de acuerdo con la gestión que la Federación Rural inició hace algún tiempo, ante el señor Ministro de Relaciones Exteriores, para que los Agentes Diplomáticos en los principales países consumidores de nuestros productos, se preocuparan en enviar informaciones periódicas, sobre las ventas y precios en aquellos países.

Reunión efectuada en la Federación Rural, por los Delegados Del Comité Pro Zona Franca en Colonia.

La Mesa da cuenta de haberse efectuado el día lunes, la reunión referida, en la que se dió cuenta del estado de las gestiones encaminadas a crear una Zona Franca Industrial en el puerto de Colonia. Los miembros de la Comisión instituida en aquella ciudad, informaron del resultado obtenido en las visitas que hicieron al Consejo Nacional de Administración, dando a conocer también las propuestas formuladas por algunos capitalistas europeos sobre instalación de estalonia, dado el caso de que se lleva a cabo la creación de la Zona Franca. Se resuelve reiterar el ofrecimiento de los buenos oficios de la Institución para patrocinar tan importante iniciativa y nombrar una delegación del Consejo, que asista a las reuniones que celebre en adelante el citado Comité.

Los servicios ferroviarios y el Transporte de lanas

Habiéndose recibido una comunicación de la Administración del Ferrocarril Central, en contestación a la nota pasada por el Consejo, sobre mejoramiento en el servicio para el transporte de las lanas correspondientes a la zafra actual, resolvióse hacer las averiguaciones que correspondan a fin de conocer con exactitud las causas de la demora que según la empresa, sufre la descarga de los vagones en Central, para adoptar luego las medidas necesarias que eliminen los factores que entorpecen el envío de las lanas a la capital, con el consiguiente perjuicio para los hacendados.

Iniciativa de la Asociación Rural de San José sobre castración de vacas.

Acordóse enviar circular a las Sociedades Rurales federadas dándoles cuenta de la iniciativa adoptada por la Directiva de la Asociación Rural de San José al enviar al Veterinario Departamental para dar conferencias prácticas en los torneos ganaderos con objeto de difundir el procedimiento de la castración de vacas, como medio de combatir el exceso de producción.

Se da cuenta también de una nota recibida de la misma entidad rural, en la que expresa la excelente impresión que ha producido entre sus miembros la iniciativa de la Federación rural, sobre envío de una partida de ganado en pie a Bélgica destinada a venderse como ensayo.

Además, fueron tratados los siguientes asuntos entrados:

El señor Octavio Terra, envía un Memorándum sobre un proyecto de Marcas y Señales, de que es autor el referido señor.

—Nota del señor Juan Hirlart, acusando recibo al informe del Consultorio Jurídico de la Federación Rural, sobre el conflicto entre la Administración de las Usinas Eléctricas del Estado y el Municipio de Paysandú, agradeciendo la valiosa opinión que en él se contiene.

—Consulta Jurídica de los señores Sapriza Hermanos.

R. Pase al Consultorio Jurídico.

—El señor Pilar Cabrera (hijo), ofrece al Consejo semillas de Phalaris Bulbosa, a precios económicos, y propone su colaboración para dar instrucciones acerca del cultivo de dicha planta, por haberse dedicado durante cinco años a hacer experiencias de esta índole.

La Oficina Nacional de Comercio Exterior, transcribe varios informes de los Consulados uruguayos en Austria, Bélgica e Inglaterra, sobre la situación de aquellos mercados.

Los periódicos "La Colonia" y "Diario Nuevo", acusan recibo de la circular del Consejo, manifestando que aceptan gustosos el canje propuesto.

—Nota de la Asociación Rural del Uruguay, comunicando que se solidariza con las opiniones vertidas en la Exposición que se elevará a las autoridades respectivas, oponiéndose al proyecto del Diputado don A. Samonatti, sobre monopolio del Abasto, agregando que ha autorizado al Presidente para suscribir dicha exposición. Expresa asimismo que esa institución se dirigirá directamente a los Poderes Públicos, apoyando las gestiones iniciadas por la Federación Rural.

La Mesa da cuenta de que fué elevada a las autoridades municipales, Cuerpo Legislativo y Poder Ejecutivo, la mencionada exposición.

—Habiendo fallecido el Socio Vitalicio, don Domingo Cuadra, la Mesa pasó nota de pésame a los deudos del extinto.

—El Ministerio de Industrias consulta al Consejo sobre un pedido del señor Julio Bouvet, para que se modifique la tarifa de pastoreo, a regir en su campo, situado en el departamento de Canelones.

—Fué pasado a informe del doctor Carlos M. Urioste. Evacuada la consulta, devuélvase al Ministerio de su procedencia.

—El señor Pedro Gutiérrez, consulta al Consejo sobre la forma en que deberá proceder para hacer la transferencia de uno o varios animales sin marca ni señal, procedentes de padres bien adquiridos.

Fué pasada al Consultorio del doctor Marizcurrena; con el informe, remítase al interesado.
nagiray, solicita una aclaración
—El señor don Francisco Do-
a la consulta jurídica que se le evacuó.

Fué pasada al Consultorio del doctor Castellanos.

—La Liga del Trabajo del Carmen, solicita la intervención del Consejo ante los Poderes Públicos, para que se conceda un subsidio destinado al certamen ganadero que proyecta dicha entidad.

R: Se elevó nota al Ministerio de Industrias de acuerdo con la solicitud formulada y se le hizo saber a la Liga Peticionante.

—El Ministerio de Industrias, transcribe la resolución del Consejo Nacional de Administración, por la que se declara que la Asociación Rural de Soriano, continúa en el goce de la Personería Jurídica.

—El Consultorio Jurídico remite los antecedentes de la Personería Jurídica de la Asociación referida, así como el testimonio expedido por el Ministerio de Industrias, en el que consta haberse otorgado en dicha entidad rural, la prórroga de su personería.

R: Se le comunicó de inmediato a la Sociedad interesada, acompañando los documentos antedichos.

—La Nueva Sociedad de Ganaderos de Tacuarembó, la Asociación Rural de San José y la Sociedad Rural Argentina, comunican la nueva constitución de sus autoridades.

—La Nueva Sociedad de Ganaderos de Tacuarembó, solicita del Consejo, quiera gestionarle su Personería Jurídica.

R. Se pasó escrito al Ministerio de Industrias y se comunicó ros, acompañándole copia del escrito elevado.

—Los señores Franklin M. Souza y Cía., Juan Cattaumbert y Juan Cascini, solicitan las leyes de pastoreo ofrecidas por la Federación Rural.

R: Le fueron remitidas de inmediato.

—La Sociedad Rural Cándido N. Cal, agradece las gestiones del Consejo ante la Policía Sanitaria Animal.

—Los señores Rodríguez Anido Hermanos, comunican que han encargado para que los representen en los asuntos administrativos de su casa de comercio, al señor Francisco C. Calamet.

—El Concejo de Administración de Paysandú, envía un ejemplar de la Ordenanza dictada sobre la extirpación del abrojo grande.

Exposiciones Ferias y Concursos

EXPOSICION DE SUPPARO

Con gran actividad continúan los preparativos para la Exposición de reproductores vacunos a galpón pertenecientes a todas las variedades de razas lecheras organizada por el activo martillero Italo Supparo. Sabido es que los torneos efectuados en el país bajo la organización del señor Supparo, han obtenido siempre positivos éxitos, de modo que no es de dudar que la próxima exposición de vacunos alcanzará muy buenos resultados.

Podemos anticipar que los principales ganaderos del país han inscripto sus productos y que serán numerosos los criadores que participarán en este torneo.

Los bojetos de inscripción se encuentran en disposición de los interesados en el Local Supparo, los que deben apresurarse hacer sus anotaciones a la brevedad posible, pues el registro de inscripción quedará cerrado el 12. La Exposición tendrá lugar el 18 en el Local Supparo.

El domingo próximo se llevará a cabo por intermedio de los conocidos martilleros Victorica y Muiños, el remate judicial de las haciendas, muebles y útiles de los establecimientos "El Mirador" situado en las costas del Caballero, en el departamento de Durazno.

LIQUIDACION DEL MIRADOR Y SAN ANTONIO

Las haciendas a rematarse son alrededor de 1.700 vacunos y unos 3.000 lanares. Los vacunos son tipo definido Durham y Hereford, de gran sangre y están en excelentes estado. Tanto las madres Hereford como Durham, tienen buen desarrollo. La novillada está muy adelantada en gordura y todo el conjunto de vacunos se trata de ganado seleccionado. Las ovejas son cruza fina y están gordas, igual que los capones y corderos.

El detalle de los vacunos de "El Mirador" es el siguiente: Vacunos Hereford: 178 vacas con cría al pié; 56 vacas de plantel con 50 terneros; 137 vacas y vaquillonas próximas a parir; 300 terneros y terneras de año Hereford y Durham; 100 novillos de 4 años Hereford y Durham; 200 novillos de 2 a 3 años Hereford y Durham; 122 vacas Durham con 95 terneros al pié; 7 toros padres Hereford, 4 id Durham: 2 toritos de 1½ año Durham: 20 toritos Hereford de 2 años y 7 de un año; 10 bueyes nuevos, 7 lecheras con cría.

El detalle de los ovinos es el que sigue: 709 ovejas; 400 corderos; 460 capones; 18 carneros Lincoln y Romney; 150 ovejas y borregos de refugo. Además los equinos y porcinos.

Una vez terminado el remate de las haciendas se efectuará el de los muebles y útiles; todo el buen mobiliario de la casa, un automóvil Buick y demás.

Dada la importancia de esta liquidación, que será absoluta, sin base y sin retirar lote, es de esperar que ella constituya todo un éxito.

Los ganados norteamericanos

AUMENTO DE LA EXPORTACION EN PIE

El Cónsul General de Nueva York acaba de informar al Ministerio de Relaciones Exteriores sobre las inusiadas proporciones que ha asumido durante los últimos meses la exportación de ganado en pié de los Estados Unidos.

El embarco de animales vivos en puertos de los Estados Unidos durante los primeros nueve meses del corriente año, es más importante que el correspondiente al mismo período de cualquier año anterior, a contar desde el de 1911. Desde Enero a Setiembre del año actual, México absorvió 106.763 cabezas de ganado vacuno, Cuba 5.335 y el Reino Unido 29.670. Para este último destino existen contratos de embarque por el puerto de Boston a razón de mil cabezas por semana hasta fin de año.

La significación de estas transacciones no se evidencian tanto en los números que se anotan, sino en el hecho de que ellas importan el renacimiento de la exportación de ganado en pié que durante la última década había perdido gradualmente su importancia hasta descender a un nivel que se considerable despreciable. La tendencia de este género de operaciones es ahora de franca expansión y se cree en círculos autorizados que el año 1922, se presenta como una hermosa promesa para la exportación del animal vivo, y que tal vez exceda a de 1907 en el cual se pusieron a bordo, con destino al exterior 423.051 cabezas de ganado bovino.

Consultas ganadero-agrícolas

Servicio para nuestros suscriptores

En esta sección se contestarán las consultas o informes que se soliciten sobre métodos de crianza, procedimientos agrícolas, razas, cultivos, mercados, maquinarias etc., y todo tema que se relacione con la ganadería y agricultura y sus industrias derivadas.

Las consultas deberán formularse con la mayor claridad y deben dirigirse por carta firmada, en cuyo sobre se indicará "Sección consultas ganadero - agrícolas" de "El Siglo".

Al contestar las consultas se señalarán por las iniciales del suscriptor.

Banco Italo-Belga
CALLE ZABALA 1412
Capital Frs. 50.000.000
Reservas » 25.000.000
Casa matriz: Amberes. Sucursales: Paris, Londres, Rio de Janeiro, Santos, San Paulo, Campinas, Buenos Aires, Valparaiso.
Agente del Credito Italiano.
Corresponsal oficial del Banco Nacional de Bélgica

Crédit Foncier de l'Uruguay
1426 — CALLE TREINTA Y TRES — 1430
MONTEVIDEO
PRESTAMOS HIPOTECARIOS
Amortizables en largos y en cortos plazos
Condiciones ventajosas
A. MUÑOZ, Gerente.

DE ACEPTACION MUNDIAL
CURA LA SARNA
CALIDAD SIEMPRE IGUAL
POLVOS DE COOPER
CUIDADO CON LAS IMITACIONES
MEJORA LA LANA
William Cooper y Nephews Ltd.
URUGUAY 820

GARRAPATICIDA STRAUCH
EL MAS PERFECCIONADO
EL MAS EFICAZ, EL MAS BARATO
TAMBORES DE 25 LITROS
suficiente para hacer 3750 litros de baño
$ 15.00
con 5 ojo de descuento
Pasta STRAUCH
LA BUENA ESTRELLA
EL SARNIFUGO MAS PERFECTO
Para agua dulce ó salobre
CURA LA SARNA
NO DAÑA
la lana ni los animales
STRAUCH y Cía.
ISLA DE FLORES, 1328 — Montevideo
MARCA REGISTRADA

Historia de la raza Hereford

ESCRITA Y ARREGLADA POR G. RIFFAUD Y LOPEZ, CON DATOS PROPORCIONADOS POR EL DOCTOR JULIO MURO

N.o 23

su familia, se dedicaba a la producción de ganado, es conocido como criador del célebre toro "Walford 871", ganador del primer premio en la feria en la feria de la R. A. S. en Windsor, en 1851 y primer premio con medalla de oro en la exhibición de París, en 1855, compitiendo con toros de cualquier raza.

"Walford 871", era por "Clungurford 869", criado por Mr. Howells. La madre era por "Albert 330". La abuela era por "Brunslow 870", criada por Beddoes, y la bisabuela por "Broome 886 A", criada por Mr. Yeld, siendo la madre de ésta criada por Mr. Knight, de Dowton.

MR. CARPENTER

Este criador de Eardisland, basó su producción en el ganado Jefferies, de The Grove, con una selección de vacas y el toro "Hope 439", por "Byron 440", de la madre de "Cotmore 376". En las ferias de R. A. S. E., Mr. Carpenter tuvo muhcho éxito.

Crió la vaca que ganó el primer premio en York en 1848 y Norwich en 1849 y era dueño de la que ganó el primer premio en Exeter en 1850.

Además crió numerosos ganadores de primeros premios en las ferias de la Royal Society, tales como: el toro "York", ganador en la feria de York 1848, y el "Coningsby 718", por el famoso "Quicksilver 353", que ganó el primer premio para terneros de un año en Southampton en 1844.

Mr. Carpenter fué dueño del famoso toro "Sir David 349" y criador de "Henry 350", "The Count 351", "Sir Walter 352" y otros.

CAPITULO VII

Célebres crías de Hereford

Es interesante dar a conocer un bosquejo de la formación de algunas de las crías mas notables de Inglaterra, indicando a la vez la base de las mismas; lo cual ofrecemos enseguida.

Cría real de Windsor

La Reina Victoria mantuvo desde la segunda mitad del siglo XIX una excelente cría de ganado Hereford, en el parque Real de Windsor, la cual fué continuada por Eduardo VII, desde que éste ascendió al poder en el año 1901.

Entre las sangres mas antiguas figuraban las de Lupa y Agnes, ambas por "Attingham 81", siendo la última, hermana de "Ada", de Lord Berwick.

"Alexander 3653", descendiente de "Agnes", fué exhibido en la feria de la R. A. S. E., en Bedford, en el año 184; una vaquillona de la misma descendencia obtuvo el primer premio del Smithfield Club, en 1881.

Mr. W. Tait, administrador de la cría real, en vista de la gran reputación que gozaba Lord Wilton, se resolvió a adquirir, de Mr. Carwardine, "Conqueror 7510", criado por Lard Wiltoi, de Coral, el cual era hijo de "Rodney 4907".

Más tarde "Conqueror 7150" fué transportado al Colegio de Agricultura de Ontario, y para llenar su vacante se compró a Mr. Carwardine, "Emperor 8569" de igual linaje, el que fué usado en 1884-85.

La cría descediente de "Jeanette", por Sir Benjamín 1387, tenía mucha sangre Monaughty; "Georgie" pertenecia a una familia que estuvo mucho tiempo en Flemish Farm, una de las mas antiguas de la raza.

La cría de "Rarity", de Mr. Hill, y de "Bright Lady, descendían de once generaciones de "Cherry", la célebre vaca criada por Mr. Knight, de Dowton.

Entre otras crías muy viejas en el parque de Windsor, se contaba la "Medina", por "Brecon 918".

Se sabe que el administrador de 'Flemish Form", compró a Mr. Carwardine y a Mr. Platt, 2 vacas, de muy buen linaje. "Paulina", la mas vieja, fué adquirida por Platt, en 1883, preñada por "Horaco 6o. 7027"; "Paulina", comprada a Carwardine, era hija de "Verbena", por "De Cote 3060".

Entre otros animales existentes en Windsor, se contaba: "Gladiador", comprado en Stoktonbury", hijo de "Lord Grosvenor" de una vaca de Lord Wilton; "Constantine", por "The Grove 3o. 5051", madre "Lemon" por "Hildebrand 4646", comprada a Mr. Turner; en 1882 compró a Mrs. Parthenia, Evan, Swanstone Court, Dilwyn, Leominster: "Ruth", por "Sir Thomas 2o. 4995"; una vaquillona de dos años por "Rose" por "Salisbury 2024', de "Rosebud" por "Pembribge 721". A Mr. Child se compraron por "Hordins", dos vaquillonas "Bonny Lass" y "Turquoise", que procedian de la cría de Mr. John Price y eran por el toro premiado "Hotspur 7028".

Figuran entre otras adquisiciones, la hecha en 1880, con "Hotspur 7028", que ganó el primer premio en la Royal en Preston, y también Monarch, ganador de idéntico premio, en York, en 1883; "Trojan 8117", de Mr. P. Turner, hijo del famoso "The Grove 3o. 5051", que fué usado en 1890; era hermano de "Cassio 6849", toro exportado al Canadá, donde ganó varios premios, como también en Estados Unidos; "Bruce 13646", criado por Mr. Hughes, Wintercott, introdujo por su madre la sangre de "Good Boy 7668", el célebre toro de Lord Coventry, ganó en Herefordshire y fué padre de "Albión 15027", que obtuvo el primer premio en la Royal, de Doncaster y campeón en Cambridge; "Luminary", hijo de Pharaoh, de Mr. Frice, madre "Luna" famoso reproductor de Lord Wilton; "Ladas" criado por Mr. A. Hughes, padre del célebre novillo campeón de 1899 "Earlsfield 19387", criado por por Mr. L. L. Moore, por "Excellence", de Mr. Rogers, ganó el concurso de toros de 3 años de edad en la feria de la Royal, en Reading; la vaquillona de un año "Deodora" fué segunda en su clase, y el toro de un año "Fire King 22135" fué muy recomendado y conquistó varios premios en las ferias, siendo tres años campeón; era hijo de "Firefty", criado por Mr. R. S. Oliver, de Trescowe; "Iron King", criado por Captain Heygate, fué usado en Windsor, antes de exportarlo a América del Sur; la vaca "Truthful", por "Trojan 8117"; "Admiral 23256", por "Earlsfield", fué un ganador también notable que sirvió en Windsor, así como otros reproductores que han ganado importante premios en las ferias de ganado gordo de Birminghan y Smithfield.

En 1900, el gran novillo Hereford de tamaño y peso que fué exhibido en Birmingham, ganó la copa de 100 guineas; como así mismo el campeonato y la copa de £ 150, donada por la reina en la feria de Smithfield Club, al mejor animal criado y engordado por el exhibidor.

Los Hereford's de Windsor han cosechado importantes premios en las ferias a que concurrieron, por sus notables cualidades.

Cría de R. Shirley

Por datos fidedignos, se sabe que la cría de Mr. Richard Shirley, de Baucott, existió desde 1834, más o menos, habiéndose usado primeramente toros de G. Johnston, Broncroft Castle y de Mr. Roberts, de Ivingtonbury, y luego reproductores de las mejores sangres".

A partir de 1839, Mr. Shirley tuvo marcado éxito en las ferias de ganado gordo con novillos, por "Pilot 1036". Un novillo por "Marlow" era el primero en su clase y ganó premio como el mejor Hereford, y con otro ganó el del mejor novillo de la feria. Lo mismo ocurrió en Smithfield.

"Zoar" fué padre de dos novillos premiados en Birmingham y Londres en 1865 y 1866 y "Pilot" lo fué de dos novillos premiados también en Londres y Birmingham, en 1861, 1865 y 1867.

Mr. Shirley compró en el re-

(Continuará)

COMERCIO E INDUSTRIAS

CAÑOS de HORMIGÓN y de CEMENTO ARMADO
de ALTA RESISTENCIA
Para Alcantarillas y Obras de Saneamiento
JUAN P. FABINI ingeniero San José 1274

NUESTROS MERCADOS

Bolsa

1.a RUEDA	
Deuda O. P. y Conversión 1918	
$ 2 700 para mañana.	87.—
Títulos Hipotecarios—Serie F	
$ 1.000 para mañana.	95 50
Títulos Hipotecarios — Serie O	
$ 2.500 para mañana.	94 —
Títulos Hipotecarios — Serie P	
$ 1.100 para mañana.	95.80
Títulos Hipotecarios — Serie R	
$ 1.000 para mañana.	94 00
Títulos Hipotecarios — Serie T	
$ 1.000 para mañana.	90 20
Títulos Hipotecarios — Série U	
$ 3.400 al contado	89 90
1.500 para mañana.	89.90
1.000 al contado.	89.90
2.000 idem idem.	89.90
2.000 idem idem.	89.90
2.000 idem idem.	89.90
2.500 para mañana.	89.90
1.000 idem idem.	89.90
2.a RUEDA	
Dda. Consolidada	
14.100 fin mes	61.30
3290 mañana	61.20
14.100 idem idem	61.20
9400 fin mes	61.30
9400 fin mes	61.30
4700 idem idem	61.20
19.740 para el 12	61 00
5828 fin Enero	61 50
4700 mañana	61.10
9400 fin mes	61.20
3760 mañana	61.00
4700 idem idem	61 00
Deuda Nacional Saneamiento	
1000 mañana	87.80
Deuda Interna 1910	
1000 mañana	95.40
1000 mañana	95 40
Deuda Obras Públicas 1918	
1000 mañana	86 80
Bonos Const. P. Legislativo	
8000 para el 12	87.00
Títulos Hipotecarios — Serie S	
3000 mañana	90.30
5000 idem idem	90.30
1000 idem idem	90.30
2000 idem idem	90 30
2000 idem idem	90.30
3000 idem idem	90.30
Títulos Hipotecarios—Série T	
1000 mañana	90.10
1000 mañana	90.10
Títulos Hipotecarios — Serie U	
5000 mañana	89.90
4000 idem idem	89 90
1800 idem idem	89 90
10.000 idem idem	89.90
1000 idem idem	89 90
5000 idem idem	89.90
4000 idem idem	89.90
1000 idem idem	89.90
5000 idem idem	89.90
1000 idem idem	89.90
5000 idem idem	89.90
1000 idem idem	89.90
5000 idem idem	89.90
6500 idem idem	89.80
1500 idem idem	89.80
5000 fin Enero	90 70
5000 mañana	89.90
5000 idem idem	89 90

Venta de propiedades

En este registro se anotaron las siguientes ventas:

Terreno, calle Obligado, 18.a secc. con 214 metros en 1713 pesos.

Casa, calle Arroyo Grande, con 192 mts, en $ 4950.

Terreno calle Juan B. Blanco (Pocitos) con 322 metros en 5647 pesos.

Casa, calle Rocha 2756, con 360 mts. en $ 3.700.

Casa, Avenida 21 Setiembre, N.o 318, con 360 mts en pesos 11.050.

Casa, Pan de Azúcar 5.a secc. Maldonado con 932 metros en 6.000 pesos.

Terreno, calle Tomás Gomensoro, (B.o Dr. Bosch) con 435 mts. en $ 1.044.

Terreno en La Chacarita con 11 hec. en 40.000 pesos.

Casa, calle Yi 1076, con 155 mts. en $ 7.500.

Terreno en Paso del Molino, con 86 mts. en 4321 pesos.

Terreno Camino Propios, con 345 mts. en $ 1552.

Casa, calle Juan C. Gómez N. 1271 al 73, con 146 metros en 15,800 pesos.

Solar 19.o secc. calle Goes, con 151 mts en 1.364 pesos.

Solar en Punta Carreta, calle Oficial con 176 mts en pesos 883.

Registro de hipotecas

Ayer se anotaron las siguientes operaciones:

PRIMERA SECCION

400 al 12 o|o anual.
1600 al 10 o|o anual.
2500 al 9 o|o anual.
5000 al [illegible] o|o id.
2000 a 13 id. mensuales.
800 a 10 id. id.
8000 acumulados.
10.000 sin interés.
500 ampliación.

SEGUNDA SECCION

1200 al 12 o|o anual.
1200 al 12 o|o anual.
1000 al 12 id. id.
10.000 al 10 id. id.
500 al 10 id. id.
3000 al 9 id. id
20.000 al 8.50 id. id.
500 al 8 id. id.
15.000 ampliación.
3000 sin interés.

Renta de Aduana

Recaudado hasta el día 6 $ 140.158.85; Idem en el día 7 33.896.43. Total: $ 204.055.28.

Lanas coloniales

LAS VENTAS ANUNCIADAS PARA 1922

La Oficina Nacional de Comercio Exterior, nos remite la siguiente información, enviada por el señor Cónsul General en Bélgica, don Abelardo Rey O' Shanahan.

Lanas de Australia

Para el año 1922 de Enero a Julio las ventas coloniales inglesas han sido fijadas de la siguiente manera:

Amberes — 5 y 6 de Enero (estas ventas serán más importantes que las anteriores y pasarán bajo martillo de 5 a 6.000 fardos del cabo).

Londres — Apertura el 10 de Enero (200.000 fardos comprendidos los del Cabo y Sud América).

Hull — 9 a 10 de Febrero.

Liverpool — 16 y 17 de Febrero.

Amberes — 23 y 24 de Febrero.

Londres — Apertura 7 de Marzo (200.000 fardos comprendidos los del Cabo y Sud América).

Hull — 6 y 7 de Abril.

Amberes — 27 y 28 de Abril.

Londres — Apertura 2 de Mayo (cantidades a fijar ulteriormente).

Liverpool — 6 y 7 de Julio.

Hull — 13 y 14 de Julio.

Londres — Apertura 18 de Julio (cantidades a fijarse ulteriormente).

Mercado de lanas

Siguió observando algún movimiento este mercado habiendo mejorado los precios y continuando el interés principalmente por lanas finas y supras en calidad.

Rigen los precios siguientes:

LANAS MERINAS

Supras	8.20	8.50
Primeras sup. en clase, liviandad y limpieza	7.50	8.00
Buenas corrientes bien acondicionadas	7.00	7.50
Segundas envellonadas altas limpias y buena condición	6.50	6.80
Buenas	6 —	6.20
Regulares	5.30	5.50
Bajas y defectuosas	4.80	5.—
Sueltas superiores bien crecida, y limpias, según procedencia	Sin exist.	
Buenas	"	
Regulares	"	
Bajas y defectuosas	"	
Corderos, largos y y limpios de semilla		2.60
Con semilla o flechilla		2.—
Rapón		2.—
Barrigas, sin clase y condición, libre de chiquero		2.—

LANAS CRUZAS

Cruzas finas especiales	5.10	5.20
Id id buenas a superiories	4.80	5.00
Id. id. generales	4.40	4.60
Id id inferiores	Nominal	
Id id con semilla	"	
Cruzas medianas especiales seg. rop. de fina	"	
Id Id buenas a superiores id id	"	
Id id regul. id. id	"	
Id id inferiores	"	
Id id con semilla	"	
Cruzas gruesas especiales	"	
Id id buena a superiores	"	
Id id regulares	"	
Id id inferiores	"	
Id. id. con semilla	"	
De cordero largos limpios de semilla s|clase		2.60
Id con semilla		2.—
Id Rapón		2.—
Barrigas cruzas finas		1.60
Id gruesas, cola y epidemia		1.30
Padres Lincoln y capachos		1.50
Manga especial	3.50	3.60
Buena y fresca	3.—	3.20
Regular con chica	2.40	2.80

ENTRADAS

LANA — A. Bonilla 493 bolsas, Balparda y Compañía 201 idem, Viuda de Aguerre 371 idem, Briozzo Presno y Compañía 117 idem, N. Barbot y Compañía 75 idem, T. y Lessa 106 idem, E. Munné y Compañía 103 idem, C. Mederos 31 idem, P. G. Gongorra 55 idem, A. Puig y Compañía 88 idem, S. y Doldan 127 idem, F. Beramendi 91 idem, Luis P. Pereyra 55 idem, E. Storace 12 idem, P. M. Gómez y Compañía 168 idem, E. Armas e hijos 113 idem, L. Cadenas y Compañía 125 idem, B. Doll y Compañía 109 idem, R. y Alvarez 20 idem, E. Rivera y Compañía 20 idem, L. San Martin 77 idem, F. B. Helguera 95 idem, Etchevarria y Arocena 46 idem, R. Barreiro e hijos 19 idem, L. Rubio 32 idem, H. Beramendi y Cía. 128 bolsas, S. y Quintela 21 idem, T. y Sánchez 26 idem, F. P. Badía 42 idem, F. P. Arrosa 226 idem, N. Inciarte 101 id. S. Mugerza 23 idem, Pesquera y Compañía 94 idem, Taranco y Compañía 86 idem, E. Saravia 26 idem, R. y Achard 116 id. P. y Diverio 26 idem, Olano Hnos. 26 idem, Viuda de M. Rodríguez 224 idem, L. San Martin 65 idem, J. M. Puertos 21 idem. D. Alvarez 12 idem. C. A. y Magariños 82 idem, L. Silvera 158 idem, J. Llaguno 54 idem, A. Lista 67 idem. N. D. y Vidal 99 idem, J. Jonte 22 idem, J. Arijon 21 idem. G. Plá y Rodríguez 77 idem. S. G. Aguerrebere 10 idem, R. Vidaurreta 51 idem, D. C. y Sienra 23. Total: 6228 bolsas.

CAMBIOS

PAISES	COTIZACIONES DE AYER		COTIZACIONES ANTERIORES	
	Apertura	Clausura	Apertura	Clausura
Inglaterra	39 3/4	40.00	39 7/8	39 7/8
Francia	8.80	8.90	9.00	9.10
España	4.76	4.75	4.77	4.75
Suiza	3.44	3.45	3.47	3.45
Italia	15.40	15.60	15.60	15.55
Estados Unidos	146 3/4	146 3/4	146 1/2	147 1/4
Buenos Aires	17 %	17 o|o	16 3/4 o|o	16 3/4 o|o
Brasil	24.900	24.900	24.900	24.900
Bélgica	9.10	9.25	9.35	9.35
Alemania	110.00	125.00	125.00	135.00

NOTA — Los datos de los cambios que publicamos responden a las cotizaciones generales que pueden servir de base a los interesados. No damos la relación por bancos, por no inducir a error a los lectores, puesto que ningún banco responde hoy a sus propias cotizaciones del día anterior.

Frutos de barraca

CUEROS VACUNOS SECOS

Continúa el mercado con poco movimiento, pero algunas partidas se han conseguido colocar. Damos a continuación los precios que rigen:

	10 kilos	
Lot. matadero superiores, sigarp. pelo de invierno	4.50	4.60
super. sigarrap. id. id.	4.30	4.40
Id id reg. a buenos poca prop. garrap. y pelo invierno	3.40	3.50
Id id infer. o con recargo de garr.	sin comps.	
Id id pelo verano	3.40	3.50
Brasil. buen. lot., mayoría august. clpoca garrap.	4.00	4.10
Id infer. o circ. pelo invierno	3.80	3.90
Inserv. y pesados	sin comps.	
Correntin. conj. b. s|propr. de pelo	Nominal	
Id. id. reg. id. id.	id.	
Paraguay. conj. b. angt. id. id. pelo	id.	
Id. verano o desparej. s|conjun.	id.	
Cuyabanos b. lotes	Nominal	
Cueros becerros de 3 a 6 1|2 k. sin garrapata	3.40	3.50
Id. id. becerros con garrapata	1.70	1.75
Id. id. inservible.	0.85	0.90
Id. becerritos s|g. hasta 2 1|2 kg.	3.20	3.40
Id. con garrapata	1.60	1.70
Id nonatos al barrer (hasta 1 1|2 k.)	3.20	3.40
Id. de vientre e inservibles	0.70	0.80

CUEROS VACUNOS SALADOS

Se colocaron unos pocos lotes de matadero a los precios que indicamos:

	Uno	
Novillos lot. consumo y matd. s|peso. etc.	6.20	6.40
Vacas id id id	5.20	5.40
Vaquillones id. id. de 15 a 18 kilos	4.20	4.40
Terneras de 10 a 44 k. arriba sin garrapata	2.20	2.40
Becerros menos de 10 kilos	1.20	1.40
Nonatos de rodeo bien sacados y buen tamaño sin tajos.	0.60	0.70
Id. id. regulares	0.40	0.50
Id. de vientre		0.10

CUEROS LANARES

El mercado sigue encalmado Los precios por mercadería superiores son los que damos a continuación:

	10 kilos	
Merinos y cruz. finos de lana arr. s|conjuntos	2.90	3.00
Id. id. atrasados	2.20	2.40
Cruzas gruesos y medianos id id.	1.80	2.20
Capachos		0.50
Pelados	0.90	1.—
Maldesechos		0.20
Corderitos	0.60	0.65

Mercado de cereales

TRIGO — Continuó sosteniendo el mercado habiendo mejorado algo sus precios. Cotizamos:

Superiores	$	7.35	7.40
Buenos		7.20	7.30
Regulares		nominal	
De fideos bueno a superior, según clase	$	4.50	5.00
Id id regulares		nominal	
Id id inferiores			

ENTRADAS

Trigo por Estación Central a E. Storace 422 bolsas.

Por Estación Bella Vista a Butler y Compañía 392 bolsas, a Viuda de Aguerre 38, a S. y Percovich 308, a R. Achard y Compañía 33, a F. B. Helguera 40, a Podestá y Compañía 110, a M. Trujillo 64, a V. Pereyra 66. Total: 1045 bolsas.

MAIZ — Pocas variaciones que señalar. Cotizamos:

Cuarentin. buen. a		
Cuarentin buen. a superior	3.50	3.55
Id. regular	3.30	3.40
Com. sano seco	3.20	3.25
Regular	3.10	3.15
Moroch. buen. a superior	3.40	3.50
Regular	3.30	3.35

ENTRADAS

Maíz por Estación Central a Butler y Compañía 585 bolsas, a J. Badetto 438, a José M. Suárez y Compañía 149, a Viuda de Aguerre 277. Total: 1449 bolsas.

Maíz por Estación Cordón a Hijos de R. Rodríguez 111 bolsas, a Butler y Compañía 1052, a E. Munné y Compañía 25, a R. Branchi 86, a F. B. Helguera 516, a Viuda de Aguerre 116 bolsas, a R. Achard y Compañía 490 bolsas, a J. M. Suárez y Compañía 100, a Pons Ferrer y Compañía 224, a V. Pereyra 34, a T. Viera 462, a Podestá y Compañía 44, a G. Hermida 70, a P. y Diverio 186, a A. y Possi 28. Total: 3644 bolsas.

Por Estación Bella Vista a R. Amespil 811 bolsas.

Por Vía Fluvial a Viuda de Aguerre 58 bolsas, a D. J. Alvarez y Compañía 67. Total: 125 bolsas.

OTROS PRODUCTOS — a R. Amespil 86 atados de lanares, 177 cueros vacunos secos, 37 idem idem salados, 8 cueros de potros, 3 atados de becerros, 2 atados de corderos, 2 atados de varios, 4 bolsas de cerda, a V. de Aguerre 48 atados de lanares, 145 cueros vacunos secos, 4 cueros de potros, 11 atados de becerros, 6 atados de corderos, a Antonaccio Hermanos 180 atados de lanares, 650 cueros vacunos secos, 12 cueros de potros, 1 atado de becerro, 1 atado de becerros, 1 bolsa de cerda, a Balparda y Compañía 17 atados de lanares, 161 cueros vacunos secos, 3 atados de becerros, a P. M. Gómez y Compañía 14 fardos de lanares, 247 cueros vacunos secos, 2 cueros de potros, a T. y Lessa 158 cueros vacunos secos, C. B. Villamil 30 fardos lanares, 287 cueros vacunos secos, 7 cueros de potros, 1 atado de corderos, a Elorza e hijos 6 fardos de lanares, 105 cueros vacunos secos, a Antonaccio Hermanos 864 cueros vacunos secos, 7 cueros de potros, a Balparda y Compañía 3 fardos de lanares, 186 cueros vacunos secos, 2 atados de becerros, 4 atados de corderos, 2 bolsas de cerda, 184 cueros vacunos secos, 1 atado de becerros, a S. y Doldan 161 atados de lanares, 132 cueros vacunos secos, 12 cueros de potros, a Balparda y Compañía 14 fardos de lanares, 228 cueros vacunos secos, a Balparda y Compañía 65 atados de lanares, 72 cueros vacunos secos, 21 id idem salados, 2 cueros de potros, a A. R. Jona 1 fardo de lanares, 135 cueros vacunos secos, 1 atado de becerro, a H. Beramendi y Compañía 24 atados de lanares, 183 cueros vacunos secos, a Gómez Picardo 19 atados y 35 fardos de lanares, 224 cueros vacunos secos, a J. M. Fuentes 122 cueros vacunos secos, a N. Inciarte 48 atados de lanares, 183 cueros vacunos secos, 4 cueros de potros, a L. San Martin 6 fardos y 4 atados de lanares, 153 cueros vacunos secos, a Viuda de Aguerre 390 cueros vacunos secos, a J. Llaguno 168 fardos de lanares, 311 cueros vacunos secos, 1 cuero de potro, a N. Inciarte 25 fardos de lanares, 187 cueros vacunos secos, a Viuda de Aguerre 32 fardos de lanares, 576 cueros vacunos secos, a G. Plá y Rodríguez 570 cueros vacunos secos, a Taranco y Compañía 140 cueros vacunos secos, a B. Presno y Compañía 7 atados de lanares, 410 cueros vacunos secos, a Taranco y Compañía 6 fardos de lanares, 150 cueros vacunos secos, a L. Cadenas y Compañía 196 atados y 382 atados de lanares, 729 cueros vacunos secos, M. Gómez y Compañía 16 atados becerros, 1716 cueros vacunos; a M. y Borgos 5 atados lanas, 231 cueros vacunos secos, 13 cueros potro; a C. Piria y Cía. 2 atados lana. 105 cueros vacunos secos, 3 id. salados; a Vda. de Aguerre, 42 96 cueros vacunos secos, 16 cueros de potro; a N. D. Vidiela, 523 cueros vacunos secos; a J. B. Huelguera 10 fardos lanares, 503 cueros vacunos secos; a Bonagué, 15 fds. lanares, 188 cueros vacunos secos; a S. y Doldán, 12 fardos becerros, 1876 vacunos secos, 2 bls. avena.

TOTALES DE VARIOS PRODUCTOS

Por estación Central 10127 cueros vacunos secos, 218 id. id. salados, 1852 fardos y 836 atados lanares, 190 cueros potros, 478 cueros becerro, 177 atados y 7 cueros varios, 7 cueros becerro, 83 bolsas de cerda, 194 atados cordero, 190 bolsos de afrechillo, 25 fardos tabaco, 29 atados de paja.

Por estación Cordón, 65 bolsas avena, 170 atados de paja, 52 fardos de pasto, 326 fardos alfalfa, 500 bolsas avena, 200 id. de afrechillo, 100 id. de papas.

MOVIMIENTO MARITIMO

Transporte de correspondencia

DIA 11

"Brabantia", vapor holandés, saldrá el día 11 para Santos, Río Janeiro, Lisboa, Vigo, Cherburgo, Southampton, Amsterdam y Las Palmas. Cierre de valijas el día 10. Recomendadas a las 20 horas y ordinarias a las 22.

"Highland Loch", vapor inglés, saldrá el día 11 para Santos. Cierre de valijas el mismo día. Recomendadas a las 8 h. y ordinarias a las 9 h.

"Duquesa", vapor inglés, saldrá el día 12 para Liverpool. Cierre de valijas el mismo día. Recomendadas a las 11 h. y ordinarias a las 12 h.

Entradas de ultramar

"VESTRIS"

Vapor inglés, salido del puerto de Nueva York el 19 de Noviembre y entrado a este puerto el 9 del corriente.

Consignado a M. Real de Azúa.
Manetti y Cía., 7 cjs productos farmacéuticos.
F. Irastorza y Cía., 7 cj crema para dientes.
J. Brega, 125 cjs manzanas.
Cooperativa Agrícola, 100 cjs manzanas.
S. di Bello, 1 cj sombreros hombre.
Viuda de Bianche, 9 cjs artículos fotográficos.
Vergara y Cía., 2 cjs medias seda.
Sobrino y Varela, 100 cuñetes pintura.
Ford Motor y Cía., 1 cj películas, 20 cjs partes autos.
Chiarino y Pérsico, 3 cjs esencias.
A la órden: 125 huacales cristalería, 17 bultos servilletas papel, 6 cjs polvos de talco, 1 cj jabón.
E. Quincke, 19 bultos molinillos, 1 cj material eléctrico, 2 barriles acesorios cañerías.
Dodera y Curotti, 1 cj ventiladores.
Kurt Menge, 1 cj electrotipos y aluminotipos.
B. Fratelli y Cía., 20 cjs rejas arados.
A la órden: 1 cj esterilizadores eléctricos, 1 cj broches, 7 cjs papel secante.
Lalanne y Cía., 1 cj artículos dentistas.
A. Vallega, 2 cjs estufa eléctrica.
F. Irastorza, 7 cjs productos farmacéuticos.
Turcattti y Bellatti, 15 bultos ruedas y piedras esmeril, 1 cj réclames.
P. Ferrando, 1 cj vidrios, 1 cj película.
Lalanne y Cía., 8 cjs yeso.
S. Manocci, 2 cjs medias.
Vergara y Cía., 1 cj medias.
Gillamon y Cía., 1 cj medias.
Ford Motor, 10 cjs autocamiones.
J. Restelli hijos, 12 cjs calzado. 20 cjs betún, 1 cj repuestos máquina.
Hock y Poole, 4 cjs calentadores.
H. Ellis y Cía., 22 cjs metal.
V. Bokkelen y Rohr, 1000 cjs avena.
A. Demarco, 3 baules ropa.
A la órden: 10 fardos lienzo.
Clericetti y Barrella, 6 cjs remaches y repuestos máquinas.
A la órden: 102 atados cjs camarones.
G. Rodríguez y García, 6 cjs géneros algodón.
S. Campomar y Cía., 15 cjs géneros algodón.
General Electric, 15 bultos artefactos eléctricos.
V. Bokkelen Rohr, 200 cjs manzanas.
P. Mañé y Cía., 4 cjs repuestos tractor de petróleo.
P. Libert y Cía., 4 cjs géneros algodón.
S. y Groiero, 3 fardos lienzo.
H. W. Roberts, 12 fardos lienzo.
Campodónico y Frugoni, 6 bultos géneros.
La Transatlántica, 47 bultos material eléctrico, 3 cjs pieza controlar motores.
Pastori y Cía., 17 cjs betún.
Max Glucksmann, 1 cjs material anuncio, 3 cjs películas.
Compañía Swift, 13 bultos ferretería, 11 id id, 3 id linternas.
Compañía Swift, 2 barriles cordón, 1 huacal papel, 60 latones soda.

Carga con opción a Buenos Aires—

Banco de la Nación Argentina: 5000 bolsas de azúcar.

Entránsito al Paraguay—

A. Lalanne, 3 c. productos farmacéuticos.
P. Vera y Cía., 7 prod. farm.
G. Salsa y Cía., 5 bultos lámp. y reflectores.
Joyería y óptica C., 4 c. bat. y lámparas.

Encomiendas—

American Express, 1 b. r. máq.

De Río Janeiro—

Ricardo y Cía., 4.500 ananás.
J. Brega, 3.000 ananás.

"BROWNING", vapor inglés, salido del puerto de Liverpool el 12 de Noviembre y entrado a este puerto el 7 del mismo.

Consignado a M. Real de Agua.
C. y Badi, 2 cajones lino.
F. Roco y Cía., 500 rollos al.
Marabotto y Cía., 1 c. géneros algodón y lana.
E. Coelli y Cía., 3 c. ferreter.
A. y Cerizola, 9 planchas h.
Maruzcurrena y Cía., 4 cascos de loza.
Cassarino Hnos. 6 bultos alam.
Cassarino Hnos., 20 tambores de pintura.
Cassarino Hnos., 5 bultos em.
H. Ellis y Cía., 127 bultos loza
H. Ellis y Cía., 2 caj. bujías
A la Orden, 122 c. vidrios.
Ataudt y Cía., 4 c. piezas alg.
C. Castro y Cía., 1 c. tej. imp.
L. Gandós, 17 canastos loza
S. y Varela, 12 can. loza
Trabucatt y Cía., 13 can. loza
Trabucatt y Cía., 1 c. bomb.
Trabucatt y Cía., 6 cascos ac.
Welson Hnos., 1 toro en pié
Compañía Rural, 3 corderos en pié.
P. de León y Dutra, 20 ovej. en pié.
U. Barbat y Cía., 2 ovejas pié
A la Orden, 1 c. part. máq.
A la Orden, 51 f. b. de algod.
Carlesle y Cía., 8 c. gén. y art. de algodón.
Cranwell Hnos., 1 c. farmacia
Cranwell Hnos., 1 c. esponjas
D. Williman, 152 piezas loza
Barclay y Cía., 15 c. géneros y puntillas y pañuelos.
A la Orden, 1 c. sombreros

Carga en tránsito en vía Montevideo—

E. Cooper Hnos. 6 canastos l.

Encomiendas—

M. Real de Agua, 3 c. muestras
Staudt y Cía., 1 c. muestras
Barclay y Cía., 1 c. muestras

FURST BULIVAR, vapor alemán salido del puerto de Hamburgo el 1 de Noviembre y entrado en este puerto el 8 del corriente.

Consignado a Dorner y Bernett
A la Orden, 663 bultos alamb.
A la Orden, 57 c. papel
A la Orden, 183 bultos hierro
A. Moho, 12 bultos ferret.
A la Orden, 88 fardos papel
A la Orden, 4 fardos secante
S. Campomar y Cía., 5 barricas sulfato amoníaco.
A la Orden, 19 c. ferret.
A la Orden, 1 c. calcetines
A la Orden, 1 c. prendedores
A la Orden, 1 c. l.
F. Vilaró, 2 fardos lana
A la Orden, 1 c. herramientas
F. Vilaró, 3 c. art. sanitarios
F. Vilaró, 1 c. bastones goma
A. Moneda, 10 c. máquina
A. y Henderson, 5 c. jug. y est.
A la Orden, 300 barricas ácido arsénico.
A la Orden, 2 c. máquina
A la Orden, 4 barriles carb. ar.
A la Orden, 1 c. algodones
A la Orden, 50 c. serpentinas
American Express y Cía., 1 c. máquina.
A la Orden, 500 barricas cem.
L. Gandós, 7 c. pelotas goma
E. Barth y Cía., 10 c. ap. elec.
E. Barth y Cía., 15 c. neum.
E. Barth y Cía., 5 c. placas zinc
E. Barth y Cía., 2 c. telares
E. Barth y Cía., 2 c. accesor.
E. Barth y Cía., 8 c. her.
E. Barth y Cía., 18 c. efectos personales.
E. Barth y Cía., 3 c. bultos m.
E. Barth y Cía., 1 c. ap. quím.
F. Clardfeld y Cía., 18 c. ferret.
F. Clardfeld y Cía., 2 c. jar. l.
F. Clardfeld y Cía., 2 c. art. de hierro.
F. Clardfeld y Cía., 4 caj. fer.
A la Orden, 2 fardos rodillos para fregar.
A la Orden, 1 c. art. baños
A la Orden, 1 fardo tapete
A la Orden, 20 c. de art. bazar
A la Orden, 2 c. art. laton y porcelana.
A la Orden, 3 fardos tapetes.
A. F. Mariante, 5 c. libros y p.
Gurk Menge, 33 c. p. farmac.
A la Orden, 15 fardos papel
A la Orden, 1 c. hierro
B. y Scholberg, 5 c. papeles
B. y Scholberg, 2 c. lámparas
B. y Scholberg, 1 c. mesa
B. y Scholberg, 2 c. pantallas.
F. Rivara y Cía., 5 fardos tejido algodón
C. Deghiero hijos, 8 c. art. ferretería y bazar.
Strauch y Cía., 3 c. máquina
Strauch y Cía., 1 c. art. vidrio
L. Adroher, 4 c. escritorio
S. y Maynard, 8 c. ferretería
A la Orden, 1 cajon seda
A la Orden, 3 c. art. l.
A. B. Senesi, 1 c. sombreros
A la Orden, 14 barriles color
A. y Vázquez Barriere, 1 c. espejos.
A. y Vázquez Barriere, 1 cajón artículos metal.
A. y Vázquez Barriere, 2 cajones chapas de hierro
A. y Vázquez Barriere, 1 c. carteras cuero.
Sdad. Bally Ltda., 19 barriles alumbre.
Garayaide Hnos., 52 bultos drogas.
Garayaide Hnos., 2 caj. vidrio
A la Orden, 10 c. juguetes
A la Orden, 10 c. pasteles
A la Orden, 7 c. bazar, ferretería, muebles y ventiladores.
A la Orden, 1 c. hilo
A la Orden, 1 c. pieles para calzado.
A. Ratti y Crosta, 4 c. pomada
A la Orden, 500 barricas cem.
A la Orden, 1 c. cintas goma
A. Gfeller, 1 c. máquinas
La Transatlántica, 3 c. material eléctrico.
López y Cía., 51 c. ferretería
A la Orden, 3 c. pasteles
A la Orden, 1 c. lápices y espejos.
A la Orden, 11 c. juguetes
A la Orden, 3 c. art. madera
A la Orden, 1 c. art. vidrio
A la Orden, 2 c. escritorio
A la Orden, 1 c. art. óptica
A la Orden, 7 c. art. juguetes y quincallería.
A la Orden, 20 c. bacalao
J. Sharo, 10 tambores soda caústica.
Bulow hijo, 4 caj. ferretería
Bulow hijo, 1 c. art. bazar
Braceras y Cía., 3 c. géneros de algodón.
A. Pegui, 3 caj. art. bazar.
La Transatlántica, 8 cajones material eléctrico.
R. Capdeville y Cía., 2 cajones gelatina.
A la Orden 20 barricas ácido tartárico.
Beisso y Cía., 1 barril alumbre
Beisso y Cía., 1 c. artículos de goma
Beisso y Cía., 1 c. alcanfor
A la Orden, 5 c. gramófonos
A la Orden 1.400 barricas cemento.
A la Orden, 2020 bolsas cemento.
Banco Español Río de la Plata, 2000 bolsas de cemento.
B. Fratelli y Cía., 1 c. estabones.
B. Fratelli y Cía., 12 cajones juguetes y quincallería.
A la Orden, 3 caj. vidrio
C. Brandes y Cía., 8 c. artículos lana, metal, hierro y hilos.
G. Ergenzinger, 21 tambores sulfuro de soda
G. Ergenzinger, 1 c. máquina
G. Ergenzinger, 75 c. ácido muriático.
A la Orden, 99 cajones lámparas incandecentes.
A la Orden, 8 c. lámparas incandecentes.
E. Qunke, 10 c. transformadores.
E. Qunke, 10 barriles aceite
E. Qunke, 1 c. rep. auto
E. Qunke, 665 bolsas botellas vacías.
F. Rocco y Cía., 1 cajones ferretería
F. Rocco y Cía., bultos maq.
F. Rocco y Cía., 16 tambores soda caústica
F. Rocco y Cía., 4 jaulas lavatorios.
F. Rocco y Cía., 1400 atados alambre.
F. Rocco y Cía., 10 jaulas ba-
A la Orden, 1000 barricas cemento
A la Orden, 112 fardos papel
A la Orden, 250 barricas cem.
A la Orden, 15 caj. ferretería
A la Orden, 2 c. accec. máq.
A la Orden, 1 cajón albums discos.
A la Orden, 1 c. estampillas
A la Orden, 1 c. muestras
A la Orden, 1 c. art. pescar.
Bordabehere Hnos., 7 c. juguetes.
P. Bozzolo, 30 fardos papel
Clausen y Cía., 75 bultos ácido muriático
Clausen y Cía., 99 c. cerveza
Clausen y Cía., 78 barriles productos químicos
Clausen y Cía., 52 bultos ácido acético.
A la Orden, 35 barriles sulfato de soda
A la Orden, 1 cajón juguetes
A la Orden, 1 c. artuacero
Marzcurrena Hnos., 2 cajones artículos metal
Marzcurrena Hnos., 1 cajón hule
Marzcurren aHnos., 6 barriles artículos de loza.

Entradas de ríos y cabotaje

"CIUDAD DE BUENOS AIRES"

Salido del puerto de Buenos Aires el 7 del corriente y entrado a este puerto el 8. del mismo.

Consignado a la Compañía U. de Navegación.
N. Fornilla, 50 cjs verdura.
A. Alvarez y Cía., 150 bolsas papas.
J. Pelaffo Hnos., 225 bolsas papas.

"TACUARY"

Vapor nacional salido del puerto del Salto el 5 del corriente y entrado a este puerto el 8 del mismo.

Consignado a la Administración Nacional del Puerto.
Taranco y Cía., 314 bolsas lana.
A. Cámpora, 168 piezas madera.
A. Zecbi, 60 piezas madera.
Hijos de A. Favaro, 286 piezas cedro.
Cervecería Uruguaya 237 casilleros botellas vacías, 6 tubos vacíos hierro.
Cervecería Montevideana, 44 barriles vacíos, 50 caillero botella vacía.
Geret Gral. Uruguayan, 4 atados bolsas vacías.
J. A. Custa, 1749 cueros vacunso secos, 881 cueros becerros secos, 140 cueros potros secos.
J. A. Alvarez Lista, 17 cueros vacunos salados, 77 atados cueros becerros, 1 atado cueros carpincuos, 19 bolsas cerda, 1 atado cueros potrillo, 28 atados nonatos salados, 152 fardos cueros lanares.
F. P. Arrosa, 121 bolsas lana, 1 bolsa cerda, 1 fardo lanares, 51 cueros vacunos.
Lahusen y Cía., 70 bolsas lana.

Carga del vapor "Cabo Polonio":
F. P. Rrrosa, 30 bolsas lana.

"FRANCISCO SAEZ"

Vapor nacional, salido del puerto de La Paloma el 7 del corriente y entrado a este puerto el 8 del mismo.

Consignado a E. J. Vidal.
S. y Doldán, 16 atados cueros lanares, 7 cueros vacunos, 2 cueros potros, 28 bolsas lana.
A. Bonilla, 10 bolsas lana, 43 cueros vacunos secos, 2 fardos cueros terneros, 2 fardos cueros lanares, 20 bolsas lana.
Taranco y Cía., 94 bolsas lana, 1 fardo zuecos.
C. y Zaralegui, 20 bolsas lana.
Viuda e hijos de M. Rodríguez 8 cueros vacunos, 2 atados vacunos, 2 cueros becerros, 9 fardos lanares, 1 bolsa cerda, 27 bolsas lana.
A. Giordano Boero, 1 fardo cueros nutrias.
G. Fernández y Cía., 2 fardos cueros nutrias, 3 bolsas cerda, 5 fardos cueros lanares, 23 bolsas lana.
L. Cadenas y Cía., 19 atados cueros lanares, 13 atados cueros vacunos. 2 cueros vacunos, 1 atado becerros, 1 cuero potro, 2 fardos cueros corderos.
A. R. Garra, 4 bolsas lana, 11 fardos cueros lanares, 26 cueros vacunos, 6 cueros potros.
L. P. Pereyra, 61 bolsas lana.
R. Barreira hijo, 10 bolsas lana.
R. Achhard y Cía., 60 fardos cueros lanares, 145 bolsas lana.
Fernández y Morales, 100 bolsas maíz.

"SAN GIAMBATISTA"

Paylebot nacional, salido del puerto de Dolores el 1.o de Diciembre y entrado a este puerto el 8 del corriente.

Consignado a L. Parma.
A la órden: 1473 hectólitros carbón vegetal.

"POLLO"

Paylebot nacional, salido del puerto de Santa Lucía el 8 del corriente y entrado a este puerto el 8 del mismo.

Consignado L. Parma.
A la órden: 556 bolsas maíz, 7 cueros vacunos salados, 6 bolsas lana.

"LIVORNO"

Paylebot nacional salido del puerto de Santa Lucía el 8 de Diciembre y entrado a este puerto el 8 del mismo.

Consignado a L. Parma.
A la órden: 391 bolsas maíz, 27 id trigo, 48 id lino.

"REGINA"

Balandra nacional, salida del puerto de Santa Lucía el 8 de Diciembre y entrado a este puerto el 8 del mismo.

Consignado a L. Parma.
A la órden: 16.100 astillas leña.

"ATESANO"

Paylebot nacional, solido del puerto de Santa Lucía el 8 de corriente y entrado a este puerto el 8 del mismo.

Consignado a L. Parma.
A la órden: 469 bolsas maíz

"CELIA"

Paylebot nacional, salido del puerto de Dolores el 2 de Diciembre y entrado a este puerto el 9 del mismo.

Consignado a E. J. Vidal.
A la órden: 125.000 kilos leña.

"VICTORIANO AJO"

Paylebot nacional, salido del puerto de Dolores el 31 de Noviembre y entrado a este puerto el 9 del corriente.

Consignado a Passano Hnos.
A la órden: 1675 hectólitros carbón vegetal.

Embarque de exportación

"Ciudad de Buenos Aires", para Buenos Aires. Julio Morrison, 70 cajones huevos, 39 caj. pescado fresco.

"Cabo Santa María", para B. Aires. A. Bazzani 3 caj. repuestos para máquinas segadoras. A. Puga, 1 caj. tela imitación cuero, 11 barriles vacíos usados. A. Bazzani, 50 cajones guindas.

"Otho", para Boston. A. Puiggi, 200 fardos de lana en bruto.

"Duquesa", Comp. Swift, 20 cajones carne porcina salada, cajones 1400 menudos congelados, 6.000 bolsas cuartos vacunos delanteros, 6000 bolsas cuartos vacunos traseros, todo congelado. Frig. Artigas, 8300 bolsas cuartos vacunos congelados, 600 bl. cuartos vacunos traseros congelados.

"Artus", para Bremen. Otegui y Cía. 25 fardos lana sucia. aPra Hamburgo 115 fardos de lana sucia.

TELEGRAMAS COMERCIALES

Mercados de cereales del exterior

BUENOS AIRES, 10 — Las operaciones efectuadas hoy en el mercado de cereales a término fueron las siguientes:

PRIMERA RUEDA

Trigo para Feb. 200 tns. a 11.84. 600 tns. a 11.85. 400 tns. a 11.86. 200 tns. a 11.88. 600 tns. a 11.87.

Maíz para Dbre. 200 tns. a 8.00. Enero, 200 tns. a 8.05.

Lino, para Feb. 120 tns. a 17.52. 600 tns a 17.50. 200 tns a 17.48, 100 tns. a 17.53. 100 tns. a 17.53. 100 tns. a 17.50. 100 tns. a 17.58, 100 toneladas a 17.62.

SEGUNDA RUEDA

Trigo, para Feb. 2200 tns. a 11.82. 800 tns. a 11.84, 1000 tns. a 11.83, 2200 tns. a 11.81, 600 tns. 11.80.

Maíz, para Enero. 400 tns. a 8.11. 200 tns. a 8.13.

Lino, para Feb. 100 tns. a 17.87; 400 tns. a 17.85, 600 tns 17.88, 100 tns. a 17.84.

Avena, para Febrero, 400 tns. a 8.15.

Ajuste

Trigo para Diciembre. 12.21. Enero 11.95. Febrero 11.80, para Marzo 11.65.

Maíz, para Dbre. 8.00. Enero 8.15, Febrero 8.10, Marzo, 7.50.

Lino, para ebre. 17.85, Enero 17.85. Febrero, 17.85, Marzo, 17.85.

Avena, para Febreo, 8.15.

Cambios

MERCADO EXTRANJERO

(Especial para EL SIGLO)

NUEVA YORK, 10 — Los tipos de los cambios fueron hoy a la clausura del mercado: Sobre Londres a 40 centavos por libra, sobre Paris a 7.67 centavos 437 centavos por lira, sobre Madrid a 1428 centavos por peseta, sobre Berlin a 51.00 centavos por marco.

BUENOS AIRES, 9 — Francia por cable 950, a la vista, 955; Bélgica por cable 9.89, a la vista 9.85; España por cable 518 a la vista 520; Italia, 1660 a la vista 16.65; Estados Unidos por cable 134.50 a la vista 133.05; Montevideo, por cable 13% a lavista premio; Inglaterra por cable 43 1|2 a la vista 43 3|8; a 90 d|v 43 3|4.

Bolsas extranjeras

LONDRES, 10 — Los títulos uruguayos que se cotizan en el Stock Extranjero fueron a los siguientes precios:

Deuda Consolidada, 49 contra 48.50 precio anterior: Empréstito Uruguayo 5 o|o 1896; 70 contra 69 precio anterior: Empréstito Conversión 5 o|o 1905 65 contra 67 precio anterior.

EN LA BOLSA DE PARIS

PARIS, 10 — Los títulos uruguayos que se cotizan fueron a los siguientes precios:

Empréstito Conversión 5 o|o 1905, 135.50 contra 134.00 precio anterior.

Bolsa de Buenos Aires

BUENOS AIRES, 9 —

Cédula Arg. Leg. 8172	93.70
id. id. id. 9155 1.a	96—
id. id. id. 2.a	94—
id. id. id. 7.a	92.40
id. id. id 8.a	92.50
id. id. id. 9.a	92.80
id. id. id. 10.a	92.90
Pav Semestral L. 7091	86
id. id. id. 9142	76.10
Dda. Municipal 7 o|o	97.6
Emp. 1911 (oro)	72—
Entre Ríos 7 o|o	93—
Bs. Aires 2 1|2 o|o	32.50
Astra	57—
San Nicolás	36—
Banco Francés	38.50
Com. Rivadavia	103—
Banco Horg. Arg.	31.10